ÖSTERREICHISCHE AKADEMIE DER WISSENSCHAFTEN

VERÖFFENTLICHUNGEN DER KOMMISSION FÜR

# BYZANTINISTIK

HERAUSGEGEBEN VON

HERBERT HUNGER

BAND III/1 c

VERLAG DER ÖSTERREICHISCHEN AKADEMIE DER WISSENSCHAFTEN

WIEN 1981

ÖSTERREICHISCHE AKADEMIE DER WISSENSCHAFTEN

VERÖFFENTLICHUNGEN DER KOMMISSION FÜR BYZANTINISTIK

BAND III/1 c

# REPERTORIUM DER GRIECHISCHEN KOPISTEN 800—1600

1. TEIL

## HANDSCHRIFTEN AUS BIBLIOTHEKEN GROSSBRITANNIENS

C.

TAFELN

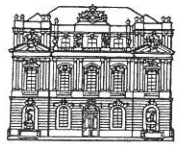

VERLAG DER ÖSTERREICHISCHEN AKADEMIE DER WISSENSCHAFTEN

WIEN 1981

MTAK

0 00002 03080 7

623906

Vorgelegt von w. M. HERBERT HUNGER in der Sitzung am 5. November 1980

Gedruckt mit Unterstützung durch den
Fonds zur Förderung der wissenschaftlichen Forschung

MAGYAR
TUDOMÁNYOS AKADÉMIA
KÖNYVTÁRA

R
2005-2006

Alle Rechte vorbehalten
—ISBN 3 7001 0398 0 Gesamtwerk
Copyright © 1981 by
Österreichische Akademie der Wissenschaften
Wien
Druck: Ernst Becvar, A-1150 Wien

M. TUD. AKADÉMIA KÖNYVTÁRA
Könyvleltár 1750 /19 82 sz.

# TAFELN

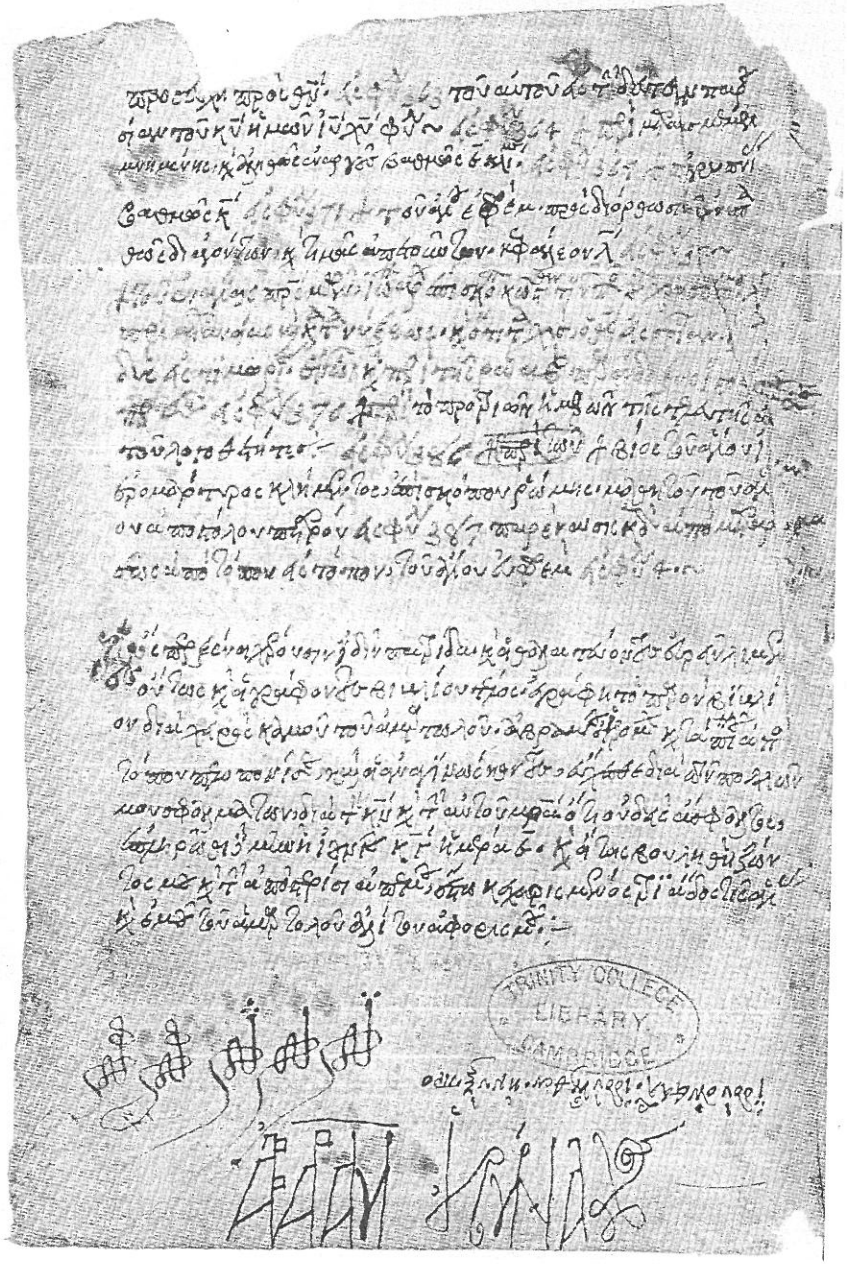

TRINITY COLLEGE
LIBRARY
CAMBRIDGE

1. Ἀβράμιος 16. Jh.

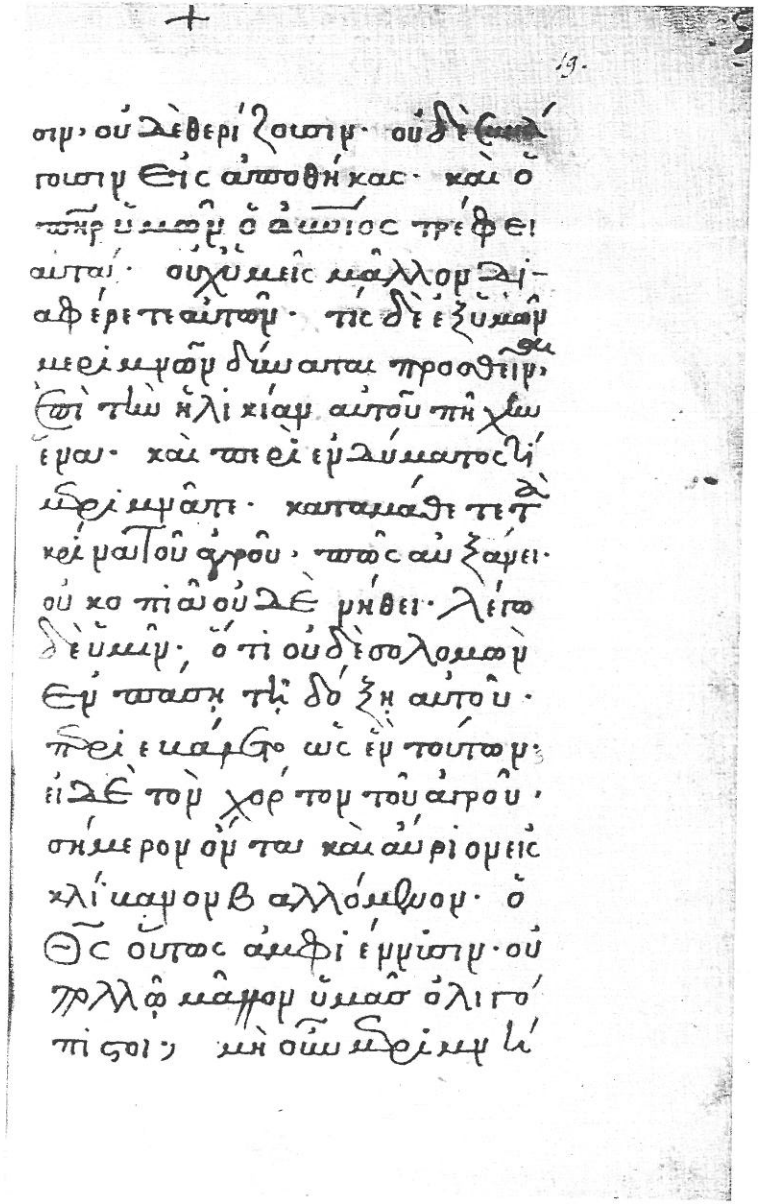

2. Ἀγαθάγγελος 16. Jh. 1. H.

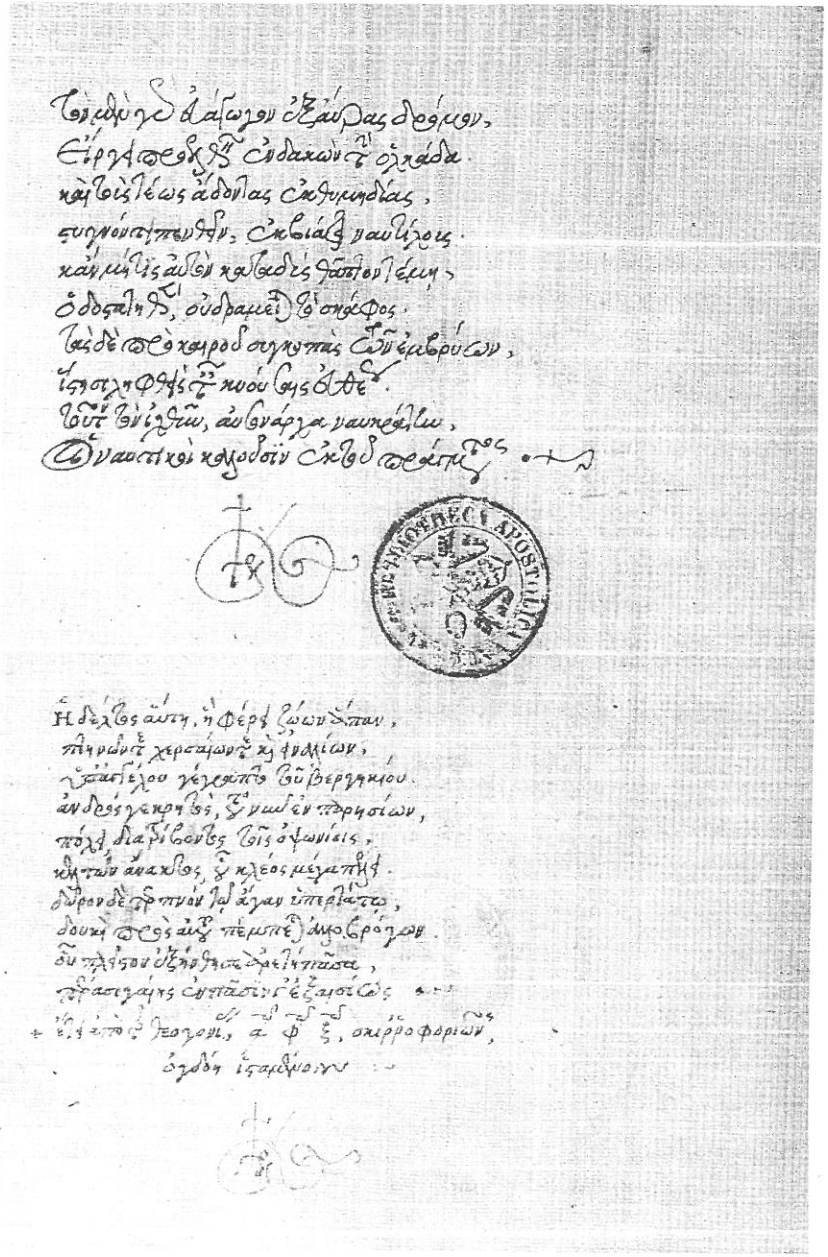

3. Ἄγγελος Βεργίκιος a. 1560

4. Angelus Politianus a. 1472



5. Ἄγγελος Φιλέτας 16. Jh. A.

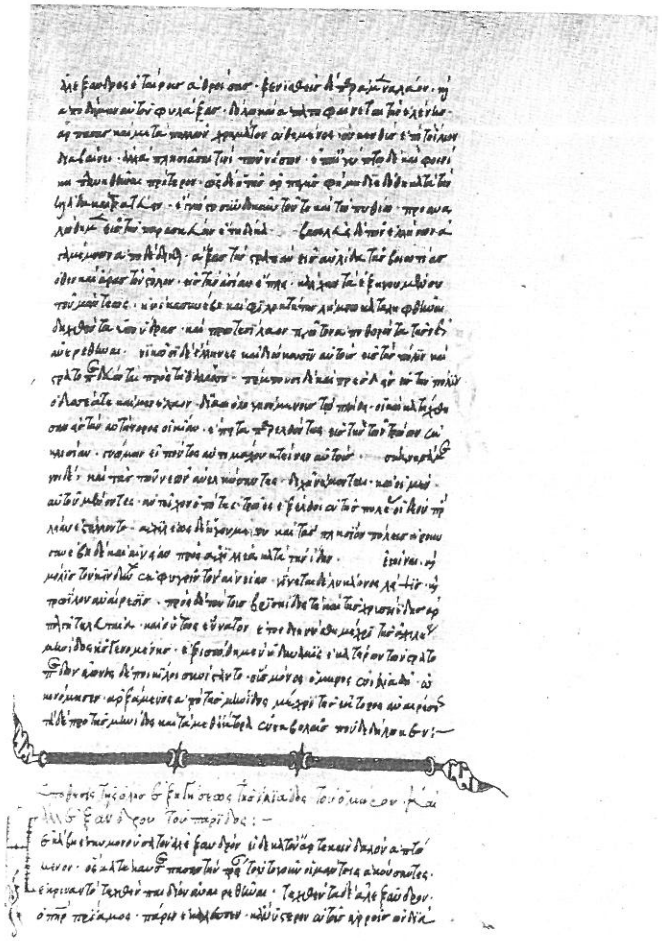

6. Ἄγγελος 15. Jh. 4. V.

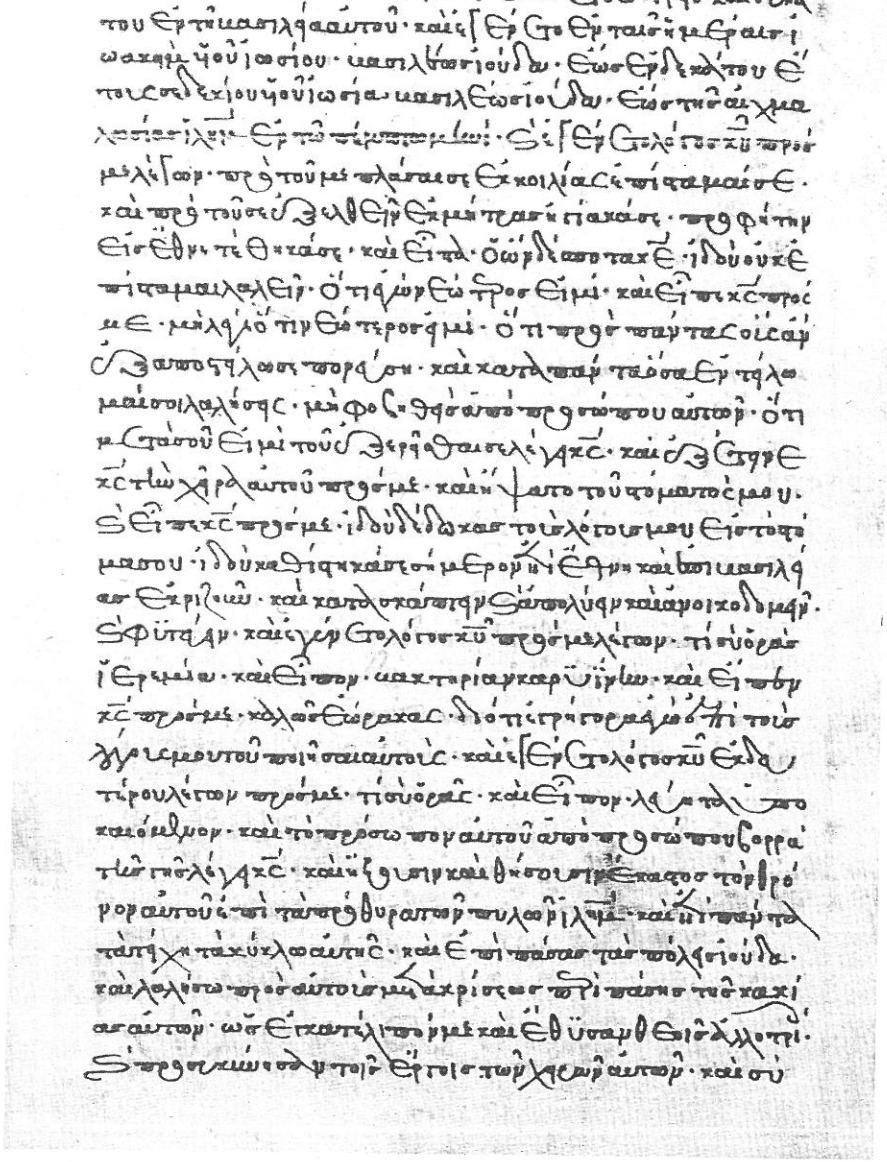

7. Ἀθανάσιος Ἑξεδάκτυλος a. 1437

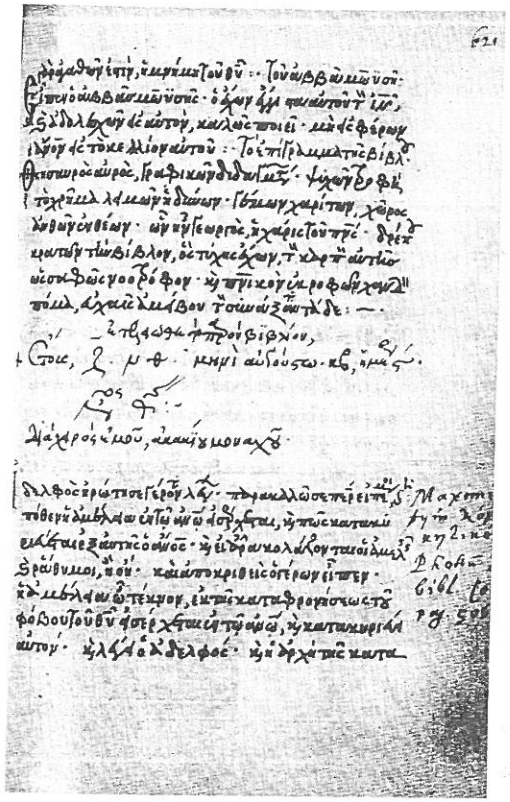

8. Ἀκάκιος a. 1551

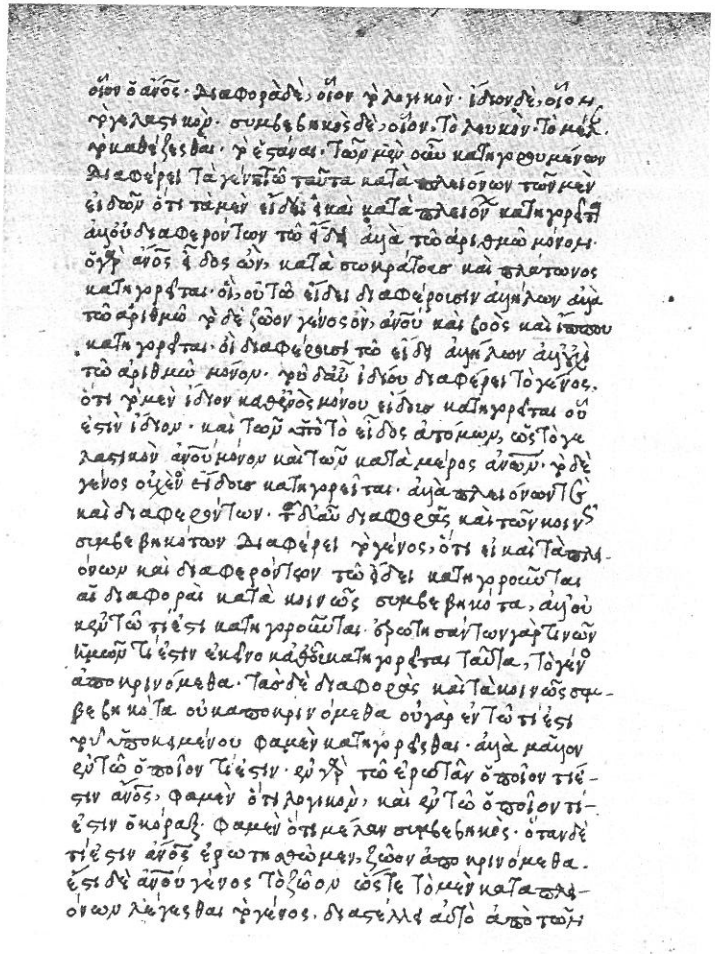

9. Ἀλφόνσος Δοῦρσος 15. Jh. 2. H.

9 bis. Ambrosius Leo a. 1522

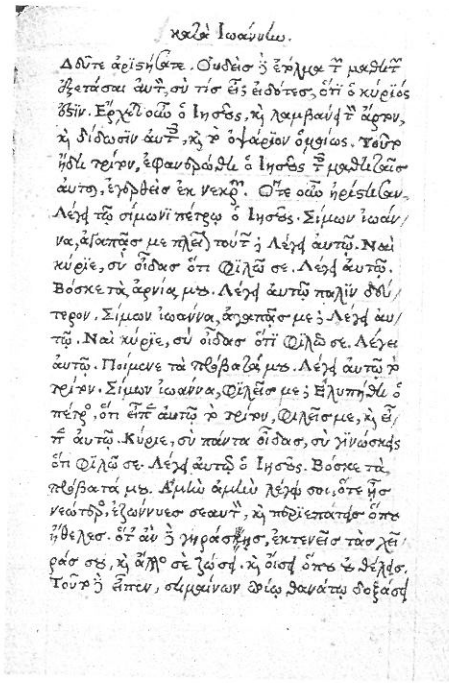

10. Ammonius Levinus a. 1520

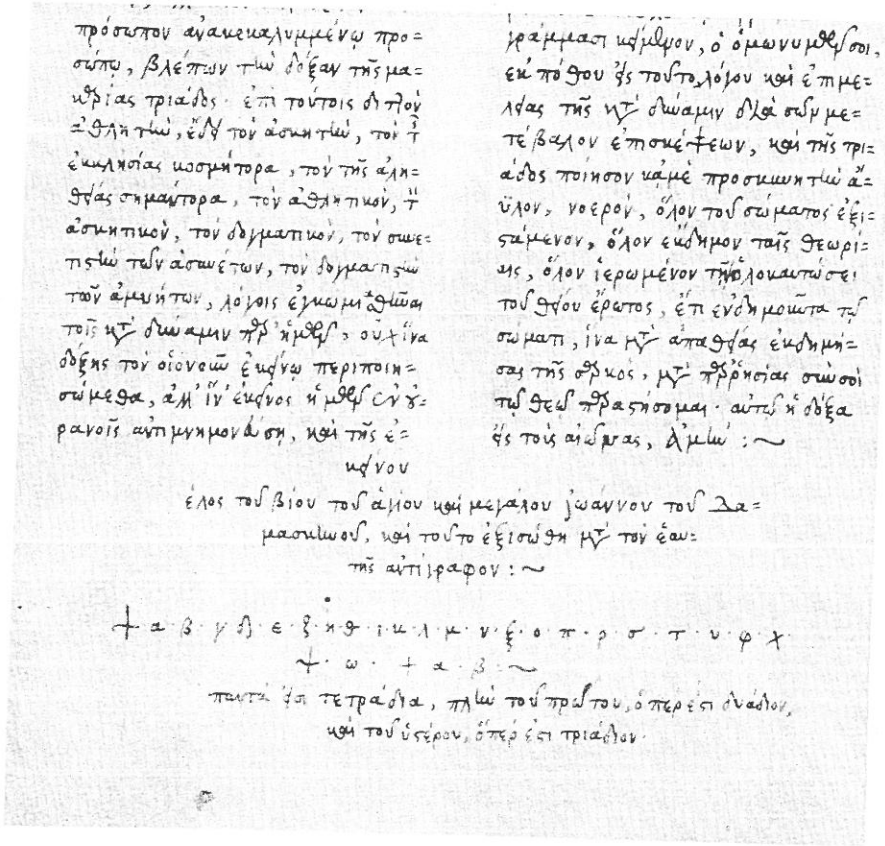

προσωπον ἀναπεπαλυμμένῳ προ=
σώπῳ, βλέπων τῷ δόξαν τῆς μα=
κρίας τριάδος· ἐπὶ τούτοις ὁ πλοῦ
τος θλιπτῷ, ἐν τῷ ἀσκητῇ, τοῦ τῆς
ἐκκλησίας κοσμήτορα, τοῦ τῆς ἀλη=
θείας σημαίτορα, τοῦ ἀθλητικοῦ, τῆς
ἀσκητικοῦ, τοῦ δογματικοῦ, τοῦ σωε=
πτικῷ τῶν ἀσωτέων, τοῦ δογματικῷ
τῶν ἀμαυρῶν, λόγοις ἐκκαμμιθῶσι
τοῖς κατ' δύναμιν πρὸς κρίθῃς, οὐχ ἵνα
δόξης τοῦ οἴονεῖ ἐκφύγῃ περιποιη=
σώμεθα, ἀλλ' ἵν' ἐκείνος κ' μθῃς σὺν ὠ=
ρανοῖς αὐτὸ μνημονεύσῃ, καὶ τῆς ἐ=
κείνου

μεγάλοις ἀθλήμασι κατάθου, ὁ ὁμωνυμθῆσοι,
εἰς πόθου ἐς τοῦτο λόγου καὶ ἐπιμε=
λείας τῆς κατ' δύναμιν ὁλοσχερῶς με=
τέβαλον ἐπισκέψεων, καὶ τῆς τρι=
άδος ποίησον καὶ μὲ προσκυνητὴν ἄ=
ὑλον, νοερόν, ὅλον τοῦ σώματος ἐξι=
σάμενον, ὅλον εὐδήμον ταῖς θεωρί=
αις, ὅλον ἱερωμένον τῇ ὁλοκαυτώσει
τοῦ θείου ἔρωτος, ἐπὶ εὐδημοῦντα τῷ
σώματι, ἵνα κατ' ἀπαθείας εὐδημή=
σας τῆς σάρκος, κατ' πορνείας σωθῶ
τῷ θεῷ πρεσβεύσομαι· αὐτῷ ἡ δόξα
εἰς τοὺς αἰῶνας, ἀμήν :~

τέλος τοῦ βίου τοῦ ἁγίου καὶ μεγάλου ἰωάννου τοῦ Δα=
μασκηνοῦ, καὶ τοῦτο ἐξισώθη κατ' τὸν ἑαυ=
τῆς αὐτόγραφον :~

✝ α β γ δ ε ϛ ζ η θ ι κ λ μ ν ξ ο π ρ σ τ υ φ χ
✝ ω · ✝ α · β :~

πάντα ὅτι τετράδια, πλὴν τοῦ πρώτου, ὅπερ ἐστὶ δυάδιον,
καὶ τοῦ ὑστέρου, ὅπερ ἐστὶ τριάδιον.

11. Ἀναστάσιος Βουρδέριος a. 1600

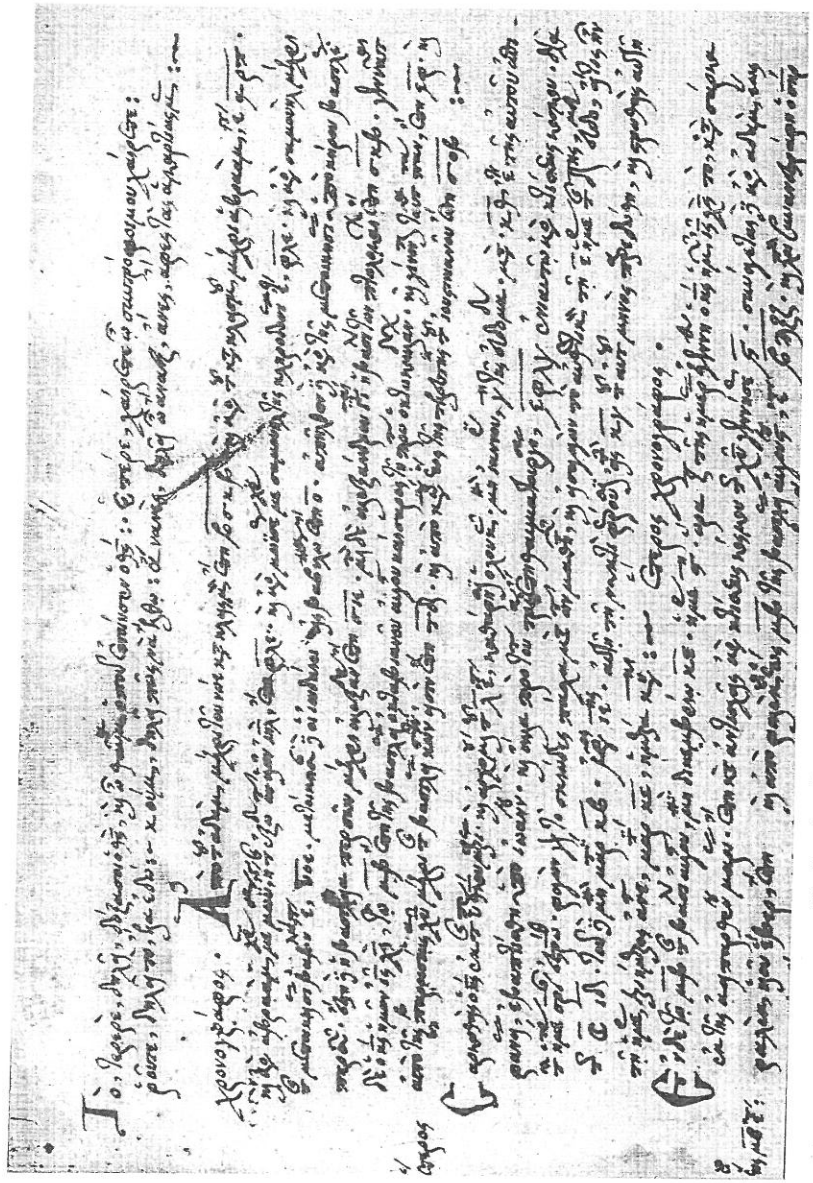

12. Ἀναστάσιος Μαλοῦχος ca. 1600

13. Ἀνδρέας Δαρμάριος a. 1565

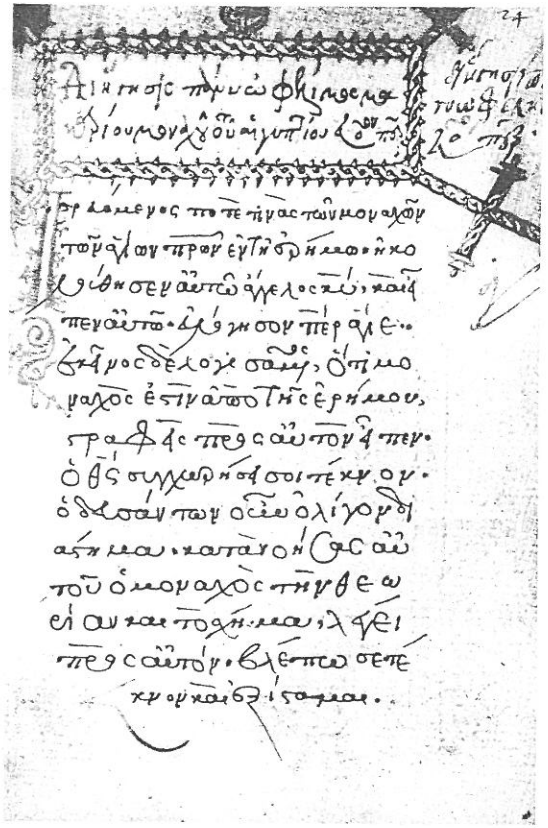

15. Ἀνδρέας Λοῦτζος a. 1577

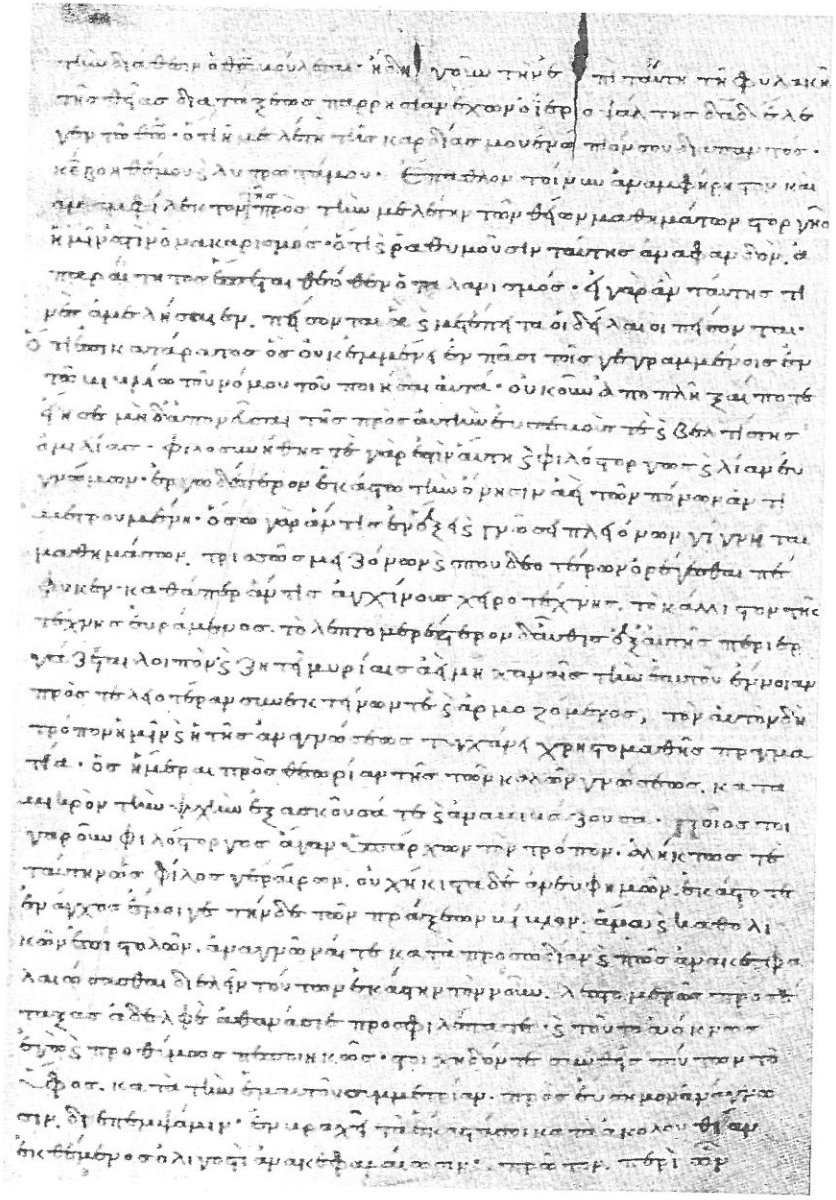

16. Ἀνδρέας (Ὠλένης) a. 1111 90%

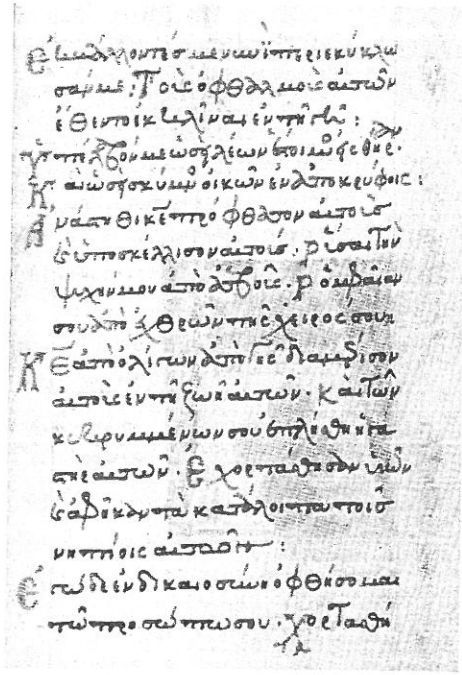

17. Ἀνδρέας (Βρινδισίου) a. 1284 150%

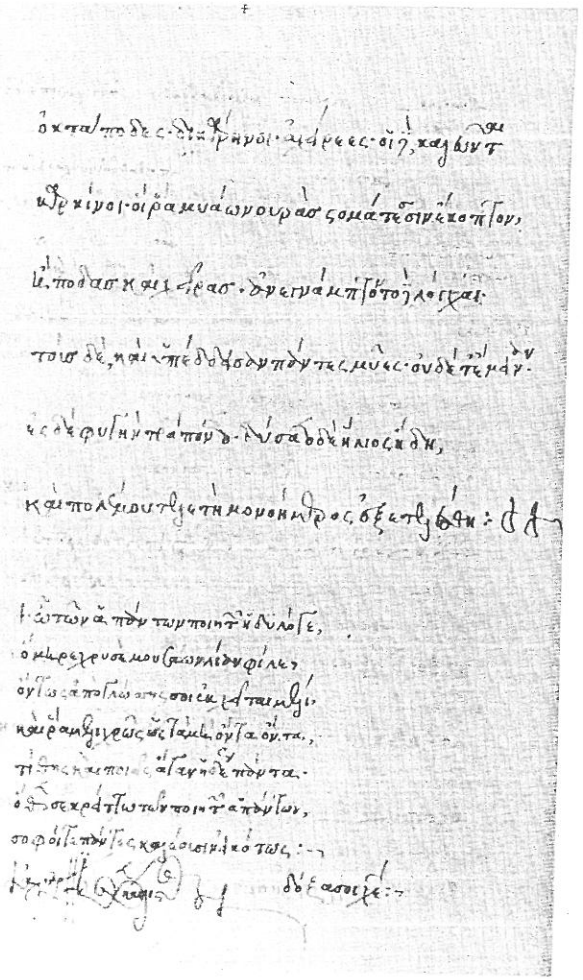

18. Ἀνδρόνικος Κάλλιστος  a. 1449  [ = HARLFINGER 45]

19. Ἀνδρόνικος Λάσκαρις Παζίκης  15. Jh. 3. V.

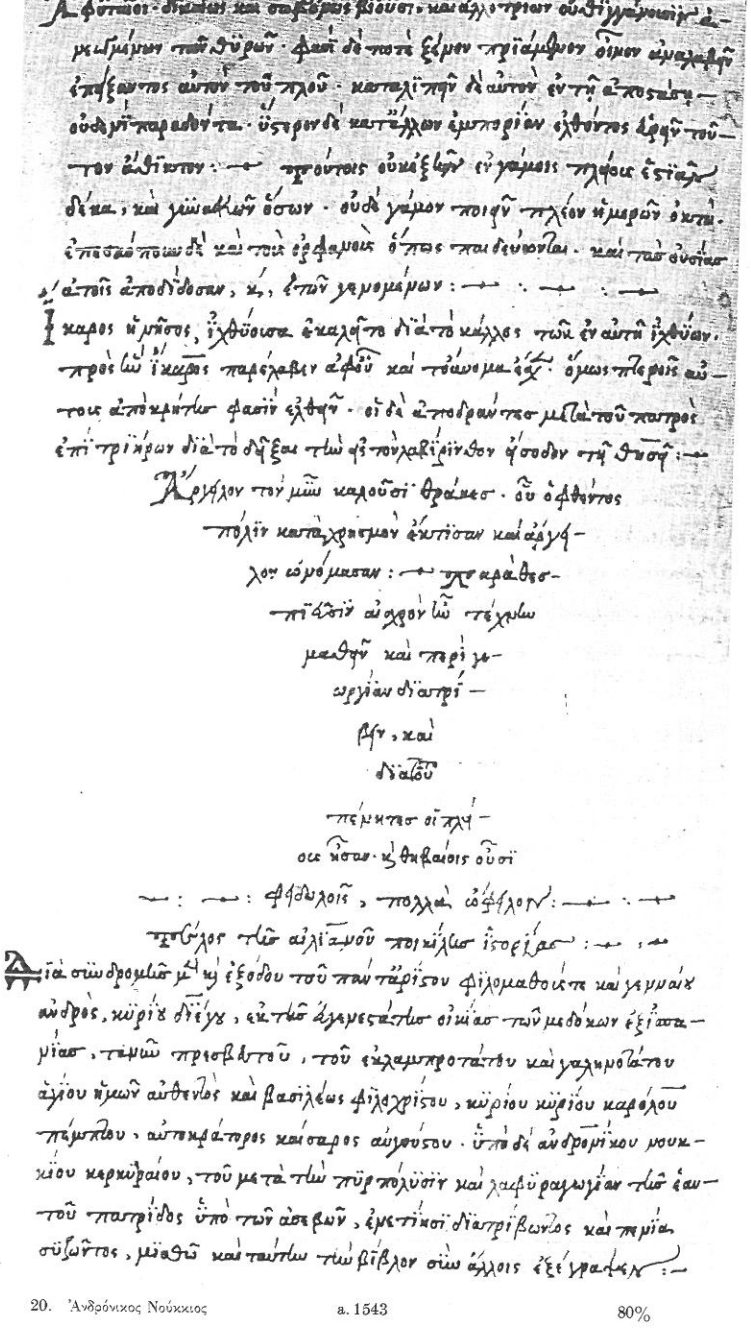

20. Ἀνδρόνικος Νούκκιος a. 1543 80%

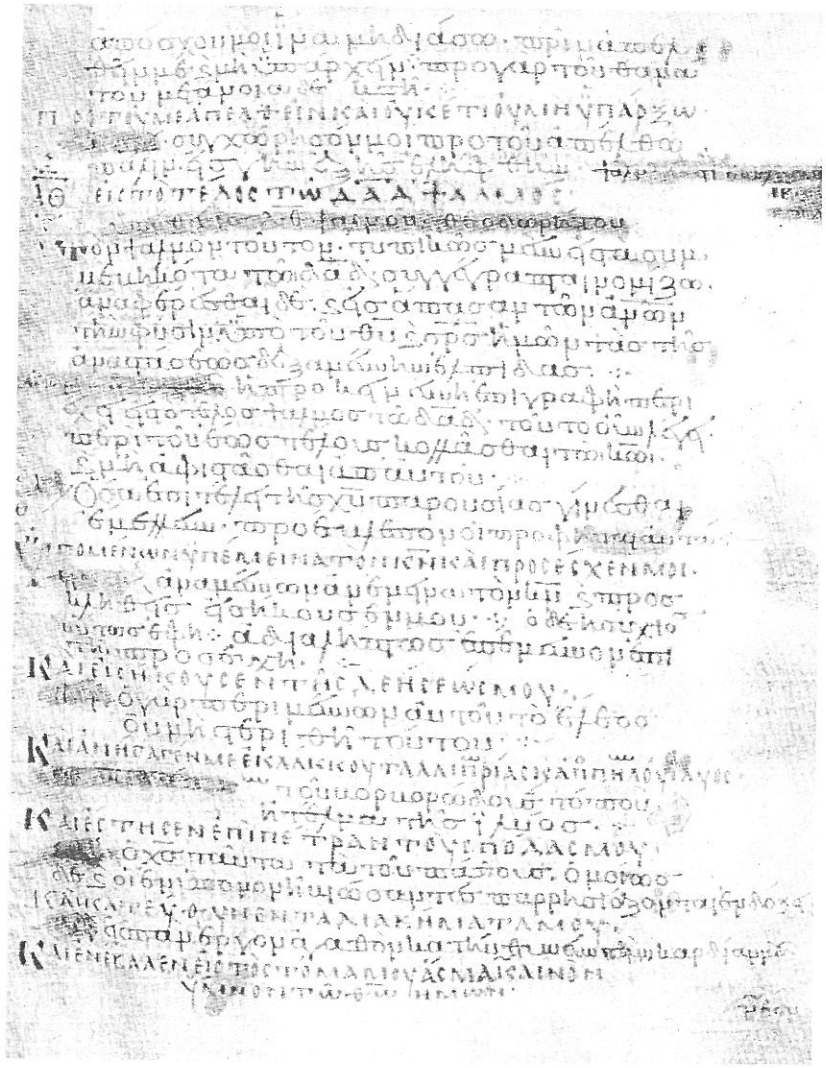

21. Ἄνθιμος a. 951

22. Ἀντώνιος Δαμιλᾶς a. 1479 90%



23 a. Ἀντώνιος Ἔπαρχος a. 1506 120%

23 b. Ἀντώνιος Ἔπαρχος a. 1564

λόγος ὁ θεὶς τοῦ βασιλικοῦ φωτὸς δίκῃ
ἐμμιμούμενος πολιτεύσασθαι μεθ' ἡμῶν
ὁ ὁσιονύσιος· ὡς τοῦ θεῶν
τούτων καὶ τοῦ παγκοσμίου πρώτου
ἐπιλήψει ἀρετῆς καὶ τῶν τούτων
ἐκεῖ καὶ λιμηθέντων· καὶ λιμεμί-
μων καὶ ἑορτοζομένων μεθέξει ὧν
λιμεροῦ αὐτοῦ θαρρεῖ τοῖς ἀγω-
νιζομένοις· καὶ οὕτως πάσχομεν καὶ
ἡμεῖς διὰ τὸν τούτων λόγον· καὶ
ἀμφοῖν καὶ θαρραλέον ἐστὶν τὸ
χορτάζειν· διὰ τὴν ἐπιγραμμένην τοῦ θεοῦ
σαρκὶ πρᾶγμα εἰς ἀναπαυσιν
τῆς αὐθεντείας, καὶ αἰσύμπε-
τος τὴν μίμησιν τοῖς λόγοις τοῦ δόξαντος

ἱστορίᾳ.

24. Ἀντώνιος Ἐπισκοπόπουλος a. 1569

25. Ἀντώνιος Καλοσυνᾶς a. 1562

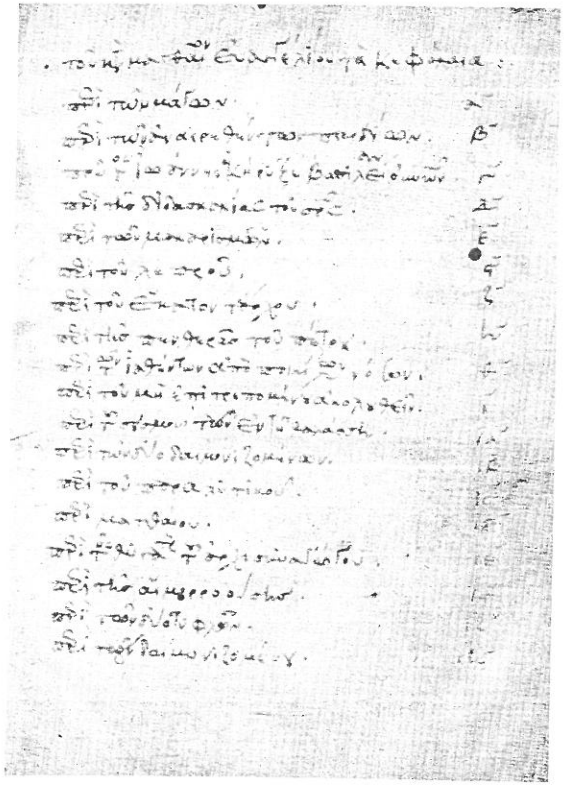

26. Ἀντώνιος Χαρίτων 13. Jh. E.

27. Ἀριστόβουλος Ἀποστόλης 15. Jh. E.

29. Αὐξέντιος Τραχωτής a. 1572

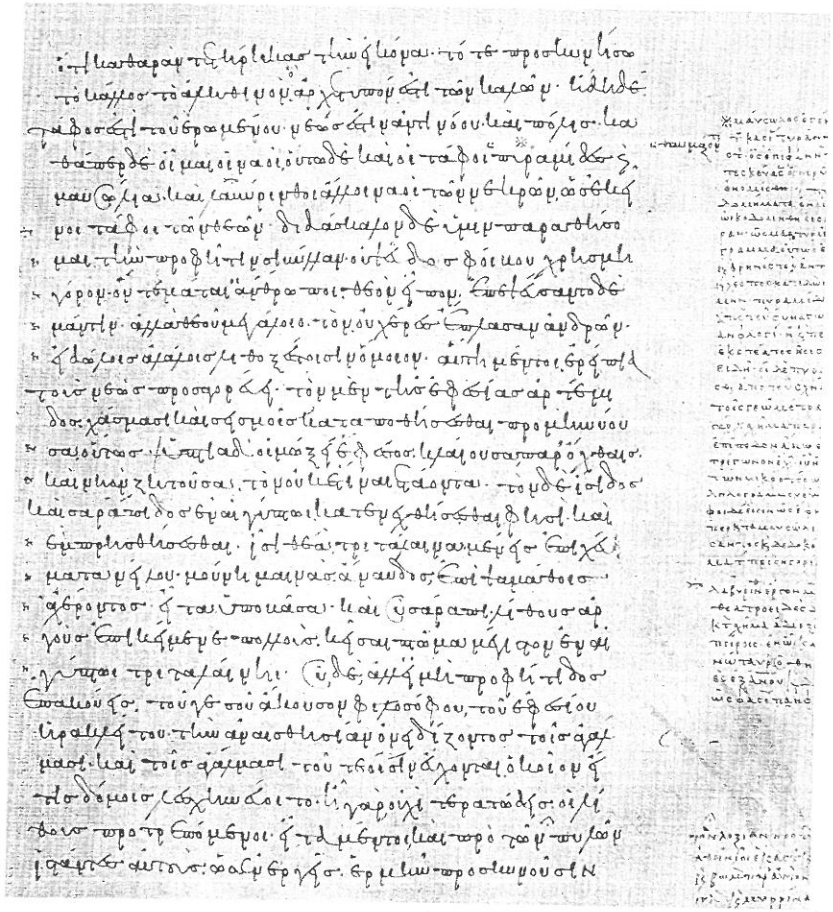

30. Βαάνης a. 913/14 [= LAKE IV, T. 230]

καὶ τῇ νικομήδους ὁ δαῆλ οὗτος πρὸς πέλασε· διὰ
πύνος αὐτῷ τραπεζοῦντος μείρεσκεν ζωὰ δηνοῦ πλὴν
ἐπίκλησιν, τράπεζα με ζῶ ἀγάσας ὁ λάσκαρις, καὶ τ'
αὐτοῦ ἔπεσι. διὰ μὴν τῆς ἴδιας μνήμης καὶ λείας ἐμ-
φασιν δοὺς πορεύεσθαι. εἰς πελεθεὸ δὲ ἔκχθαν ἀλ-
λεω καὶ δύο βεστον καὶ πρὸς πιστοὺ ἀφωρεστος ἐν
ζωὰ δηνῶ· ὅθεν καὶ τραπεζήσας οὕτω τοῦ νεανίας,
αὐτοῦ τὲ ζῶ εἴληφε κὴ τὸ ἑκάτου τράπεζα με διεσκέ-
δασε· καὶ τοῦ δαῆλ μὴ πρὸ αὐτῶ πρὸ ἐνεκα τῆς πολυ-
πρακλείας παρέπεσε. μετὰ τοῦ πολὺ δὲ κὴ τὸ μεν-
ζῶμη συμπλακὰς φυμέδα δέμνοι τοῦ τον κὴ ἰοὺς
τοῦρνους καὶ κὰ κάστος δεκφαλῆς, οὓς μὲν διέφθαρεν· οὓς
δὲ ἐζώγρυσε· καὶ τοῦτ' μέλεα, οἵ τῆς τραπεζῶς πρὸς-
τάπτοντο, καὶ τὸ γένος ἦσαν ἐπίσημοι, κὴ τῆδε μὲν τὰ
πρὸς ἑῶ ἐφέρετο· ὁ δὲ μῶσοὺς ἑῶ τῆ φιλιππου πρὸ
ἐπ τραπεζοῦσας, αὐτῆ ταύτην, καὶ κεφαλῆ πρὸ νομοῦσας.
καὶ πολλοὺς ἑῶν ἐνδα ὑπὸ δικέλῃ τοῖς ξίφεσι· κὴ πα-
λαι μὲν εὐσελιυόμῆ τὴ πόλε, κὴ τῆ πάλης ἐφεδρῶν
ἀγῶσι· καὶ βαρυμενιῶν τοῖς οἰκήτορσιν, ὡς μὴ δόλως
αὐτῶ ὑποκλέπτουσι μὴ δῶς βασιλῆ πρὸσέχουσιν, ἀλλ'
ὡς αὐμᾶτ' ἀνδρα ἐκβεπομένοις· καὶ πότε δὲ πρὸς
πλόνα θυμὸν ἐκπαυδὰς, ὑπὸ βαρβάρου φρουήματος
ὀιλοῦ ἀστεῖν ἀγέξιον εἰσωκίσαντο· καὶ κὲ ἐνεκ μὲ
ὡς ἀρχῶν ὑπέκεινο σφῶν· αὐτοῦ δὲ πούτα μεθ'
ὁπλῶν πολλαχῆ ἀπεκρούσαντο· ἑῶ δὲ ἡ πόλις ἥδε
κὰ κῶν αἰθιμής· εἰ κεθέκλῃ διεξήμετο· ἰοῦτο μὲν
ὑπὸ πρὸς σφερομένη λατίνας· ἰοῦτο δὲ τοῦ μεσοῦ
ἰωάννην οὐκ ἐκβεπομένη πανταπᾶσι· νῶν δὲ πρεμένη
τῆ μεσ' πᾶς, ὀξῶν ἀκροσφαλὲς ἐκφυγ γένος καὶ

31. Bartholomaeus Zanettus a. 1541

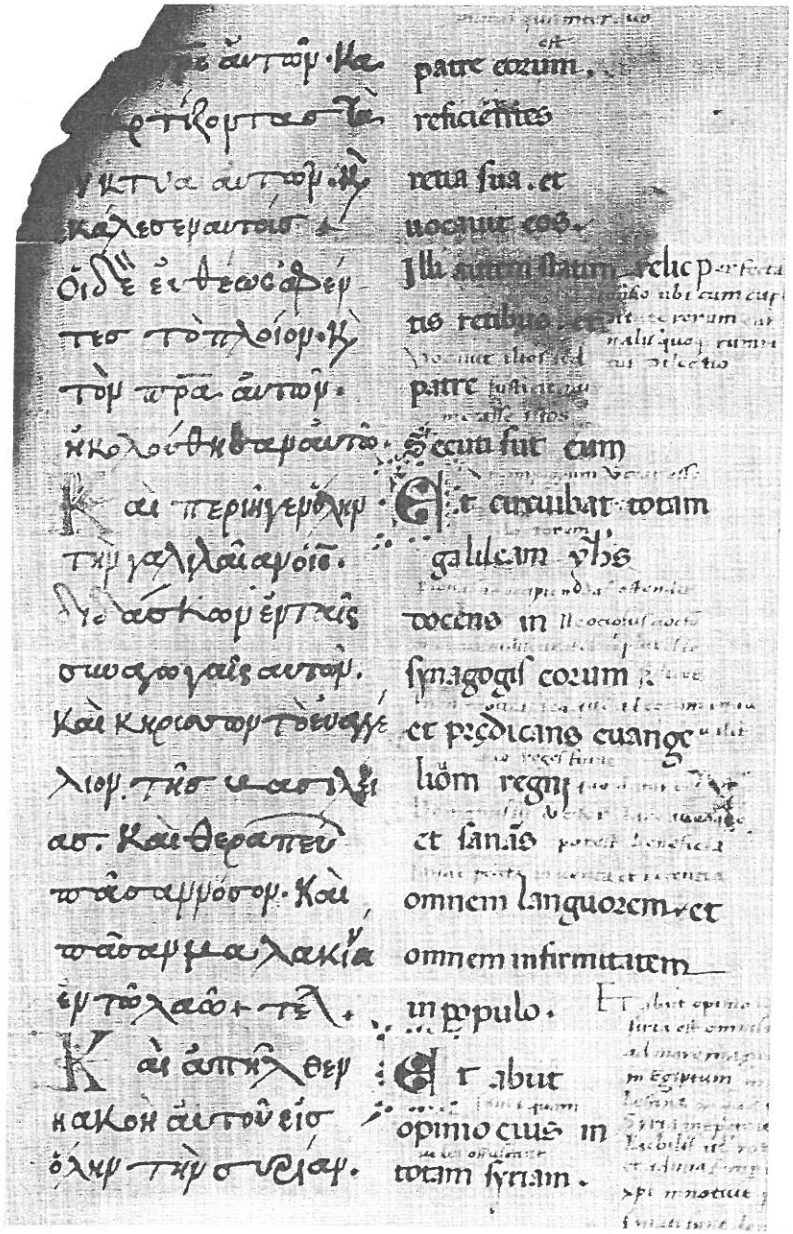

32. Βαρθολομαῖος Μέλζιος 15. Jh. 2. H.

33. Βαρθολομαῖος (Ῥηγινός) a. 1141 80%

μετὰ δὲ ταῦτα ὑστέρων χρονικῶς, Ἀλέξανδρον τὸν Φιλίππου μακεδόνων βασιλέα, πολλὰς ἀφιερούμενον τὴν οἰκουμένην, καὶ ἰνδοῖς καὶ σρετταμένοις καὶ λιβύης μοῖραν οὐκ ὀλίγην, πρὸς δὲ καὶ σκυθόπολιν, τοῖς μεθ' ἑαυτὸν τὴν βασιλείαν κατεσχηκόσιν· οὐ μόνον ῥωμαίους ἀπὸ τῆς οἰκουμένης μείζω ἀρχὴν ἀφιερωμένους, ἰσοτάλαντον ἔχοντας τὴν τῆς ἀρετῆς ἀπὸ πέρατος ἐώου μέχρι δύσεως ἐπιφανείαν αὐτῶν ἀρχιέρεα· καὶ δι' ἐμβάντος οὐρανοῦ, ὑφηγουμένου ἀπὸ τοῦδε τοῦ βασιλέως· καὶ θεοῦ κατὰ ἐπιχάρειαν κτίσις οὐρανίαν ἐγγύτατα ὡκίσατο, βυζάντιον εὐμοιρίαν πολὺν μὲν πολὺν ὀφθὲν ἀποδεικνύντας πρὸς πόλεις· ὑφ' ὧν ἀνάγκαις ἐπεπόνθει τὸν κλῆρον πολεῖσθαι· εὐμενάστε τὸ ἀπὸ τοῦδε ῥωμαίοις αὐτοῦ ἀπεργάζοντες, χλωτὴν μὲν καὶ πάθη τὰ πολλὰ πλεόνασι ῥωμαίων εὐμενεῖς κατὰ τὸ πολίτην κομιζόμενοι, ἀγαλλόμεθα· καὶ τοῦδε βασιλεὺς ~~τοῦ~~ βυζαντίου, ἐπιβοηθεῖ αὐτοῖς ῥωμαίων βασιλεύς τε καὶ αὐτοκράτορας σεμνύνεσθαι ἀποκαλεῖν· εὐμένων δὲ βασιλεὺς οὐκέτι οὐδαμῆ ἀξιοῦν· τοῖς μέν τοι ῥωμαίοις ἐπιθήσεσθαι καὶ αὐτὴ ἀρχιέρεα τὸν μείζονα οὐκ ἐάσει αὐτὸν καὶ τὴν θρησκείαν ἀπὸ πολλῶν ἐτῶν διανενεχθέντας, διακεκρίσθαι τε τὰ ἄγαλ ἀπέλλειν, καὶ δὴ καὶ βασιλέα ῥωμαίων ἀπὸ τῆς ἐξιόμενον· ὁ τὲ μὲν ἀπὸ γραμματῶν· ὁ τὲ δὲ ἀπὸ γρεμανῶν, οὐ τόνδε ἀφ' τὸν χρόνον ἀποδεικνύναι· νῦν πρεσβεύεσθαι δὲ ἀφ' πρὸς τοὺς κλῆρας, ἀνέκτιν ὅτε δεδιέναι πάντας, ὡς τε τὴν οὐθρησκείαν ἀδίκοις ξυμβεβηκότε καὶ ξυνοδεῖν καὶ τὰς πόλεις ἀγαλλόμενοι καὶ τὰ τοῦτο ξυνιόντας· καὶ μέν τοι κλῆρας, μὴ ἐθέλειν ῥωμαίοις δικαιοῦν συμβεβεθμένοις, τὴν πολιτείαν σφίσι καθεστῶτα σύγχεαι· καὶ ἀπὸ ταύτης δὴ τῆς ἀρχῆς, σύγχυσίν τε ὧν ἐποιεῖτο, καὶ δὴ καὶ ἐνέτοις ἐνάγοντο τοῦδε τοῦ ῥωμαίων ἀρχιέρεως, εἰθέλω σεκτοῦσθαι μεράω ἐπὶ τοὺς κλῆρας· καὶ ἐνιόντας οὐ τὸ βυζάντιον ἀφικέσθαι· καὶ βυζαντίου τὴν πόλιν καὶ τὸν κόλπον τὸν βασιλέως τε βυζαντίου καὶ

34. Βασίλειος Βαλερίς a. 1544

35. Βασίλειος Σαράντας 16. Jh. 2. H.

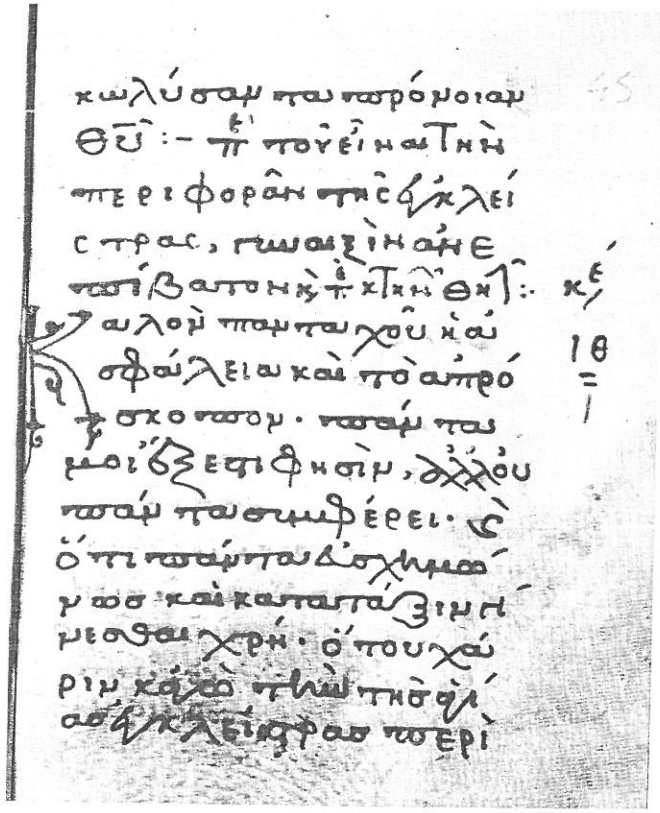

36. Βασίλειος (Πάφου) a. 1214

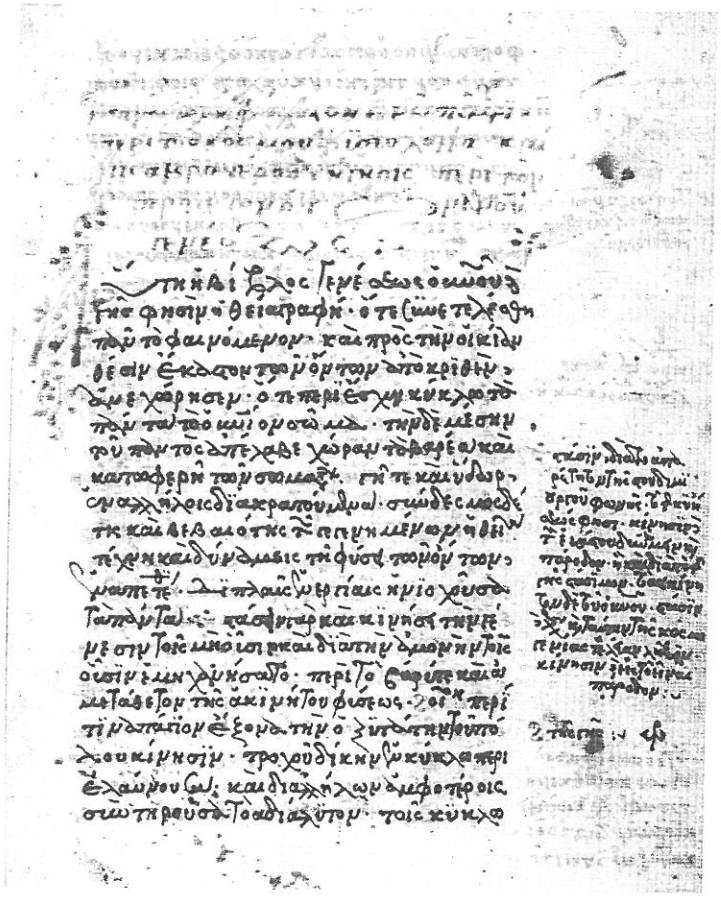

37. Βασιλικός 15. Jh. M.

38. Βενέδικτος Ἐπισκοπόπουλος a. 1571

39. Βερναρδῖνος Σανδρός 16. Jh. 1. H. 90%

40. Bernardus Felicianus a. 1518 150%

41. Βησσαρίων a. 1452 [= HARLFINGER 52]

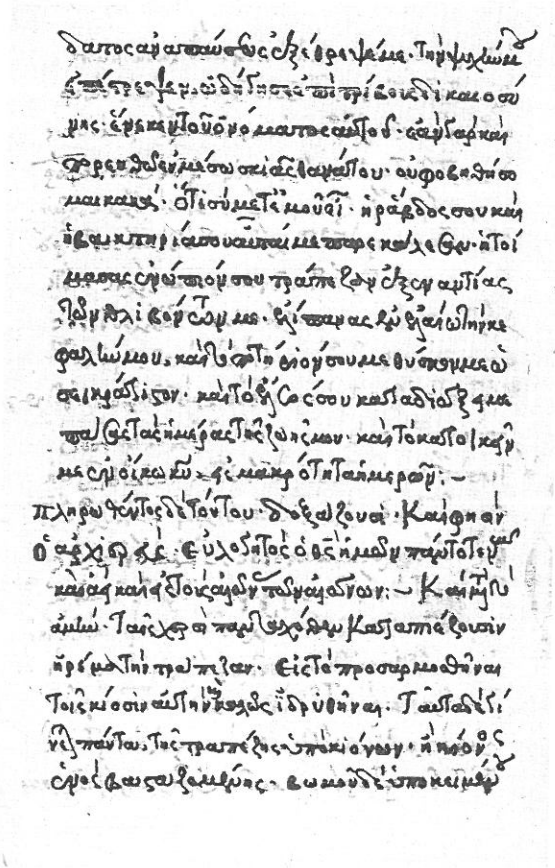

42. Γαβριήλ a. 1554/55

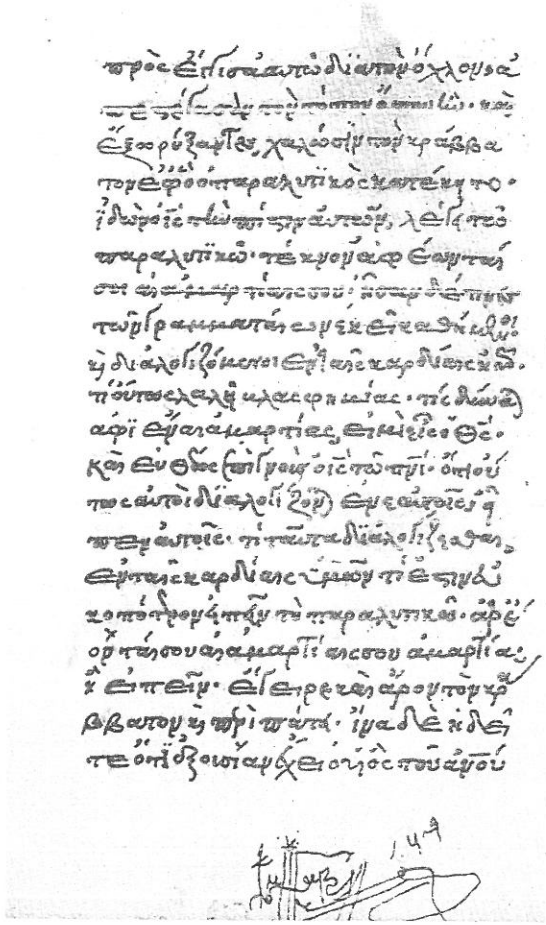

43. Γαβριήλ 16. Jh. 2. H. 120%

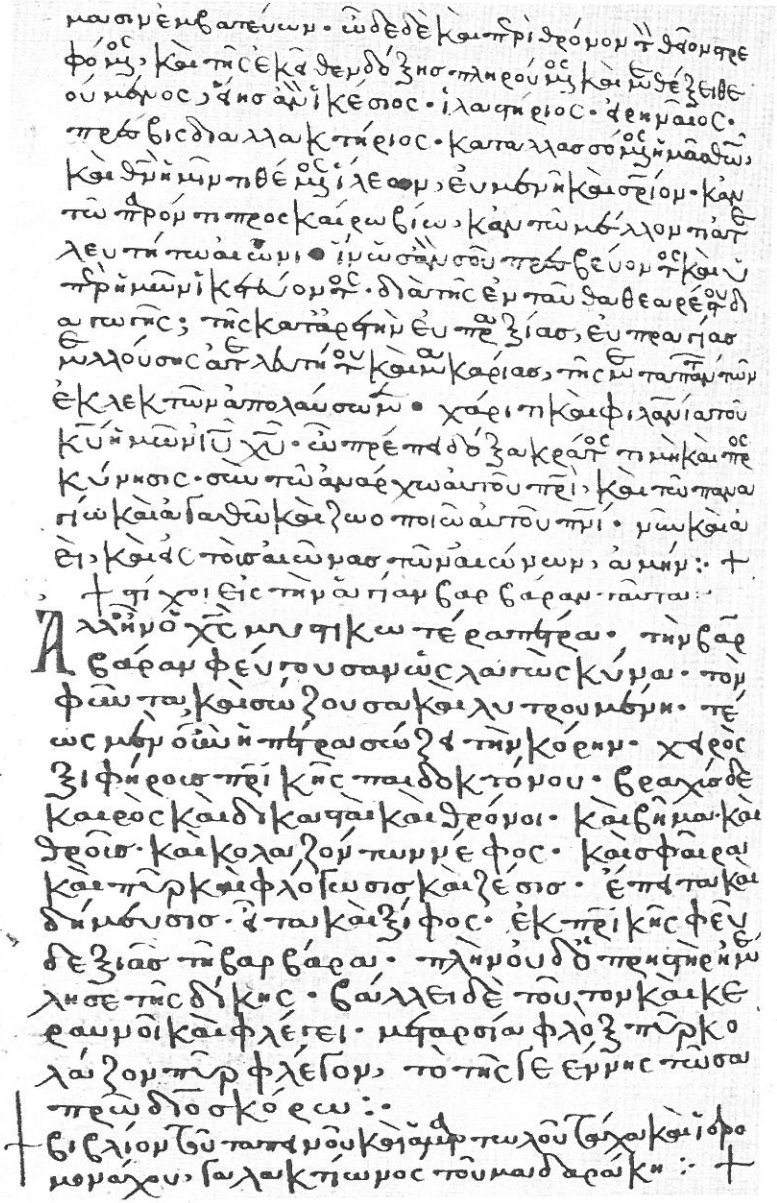

44. Γαλακτίων Μαδαράκης a. 1343/44 90%

45. Γαλακτίων a. 1278/79

46. Γεννάδιος a. 1355/56



48. Γεράσιμος Μανιάκης 13. Jh. E. 120%

49. Γεράσιμος a. 1104

50. Γεράσιμος 12. Jh. E. 120%

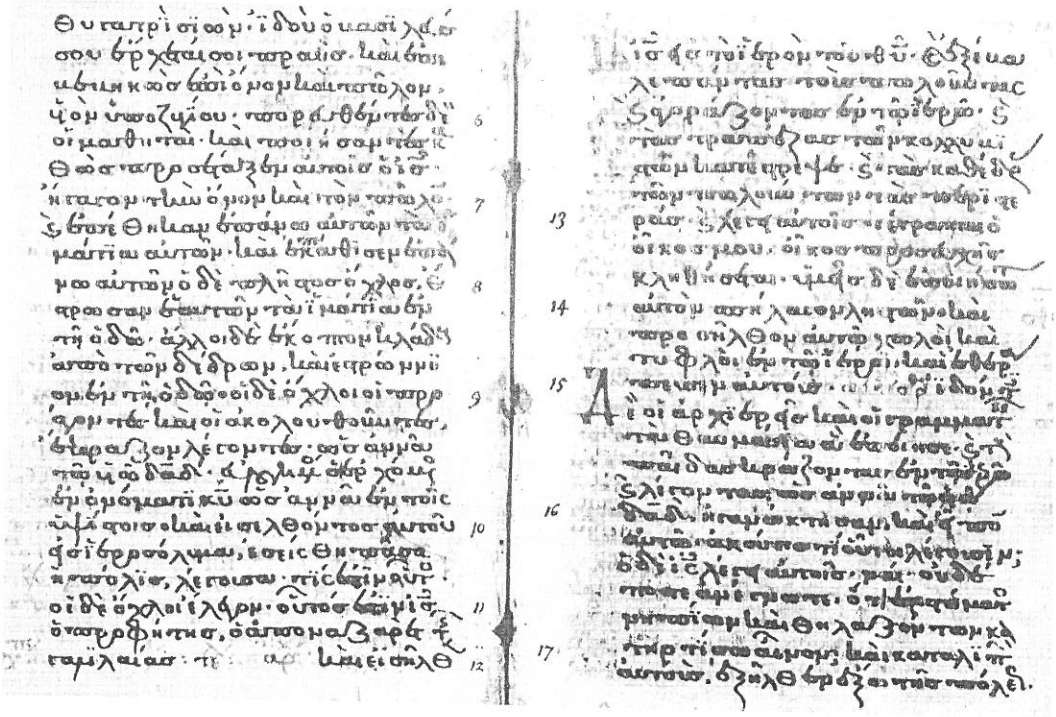

51. Γεράσιμος 13. Jh. 2. H. 120%

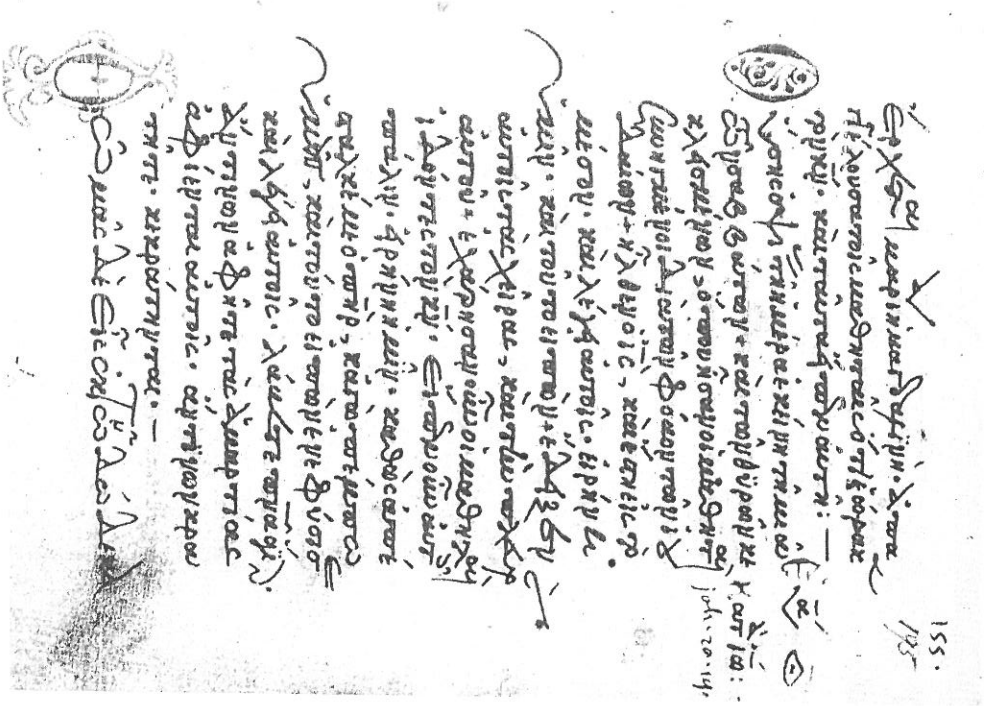

52. Γεράσιμος 15. Jh. E.

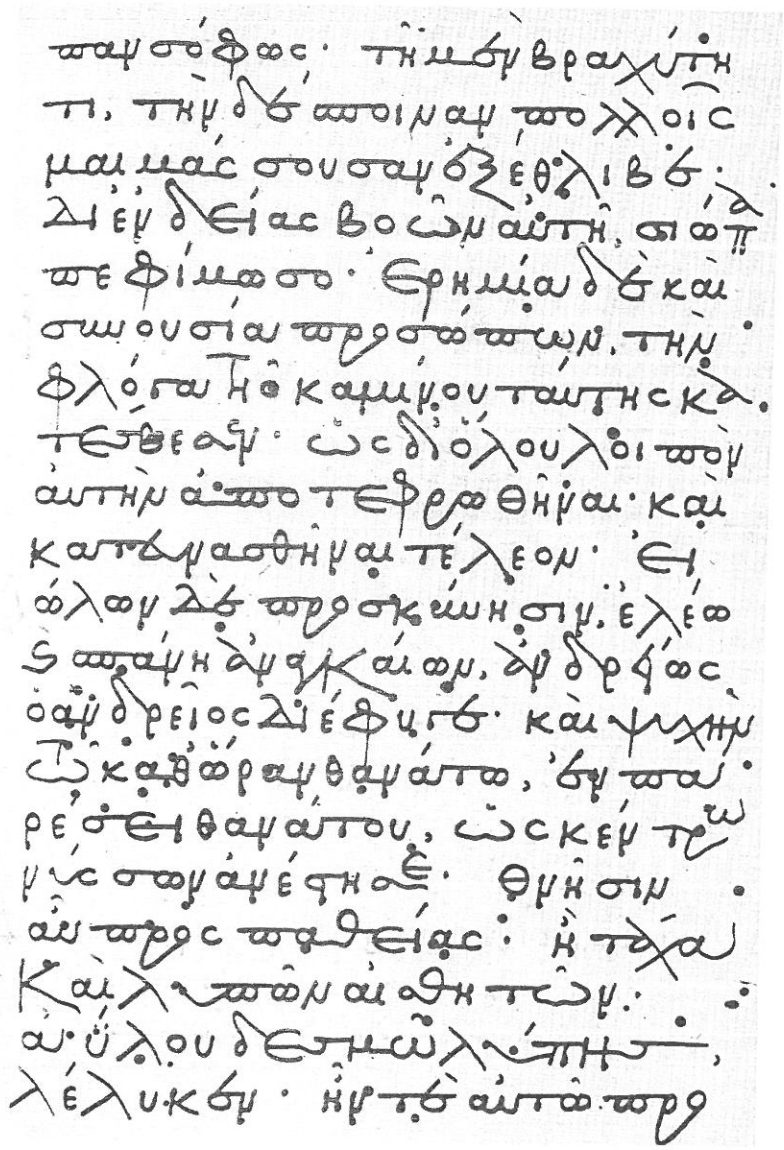

53. Γερμανός a. 1355/56

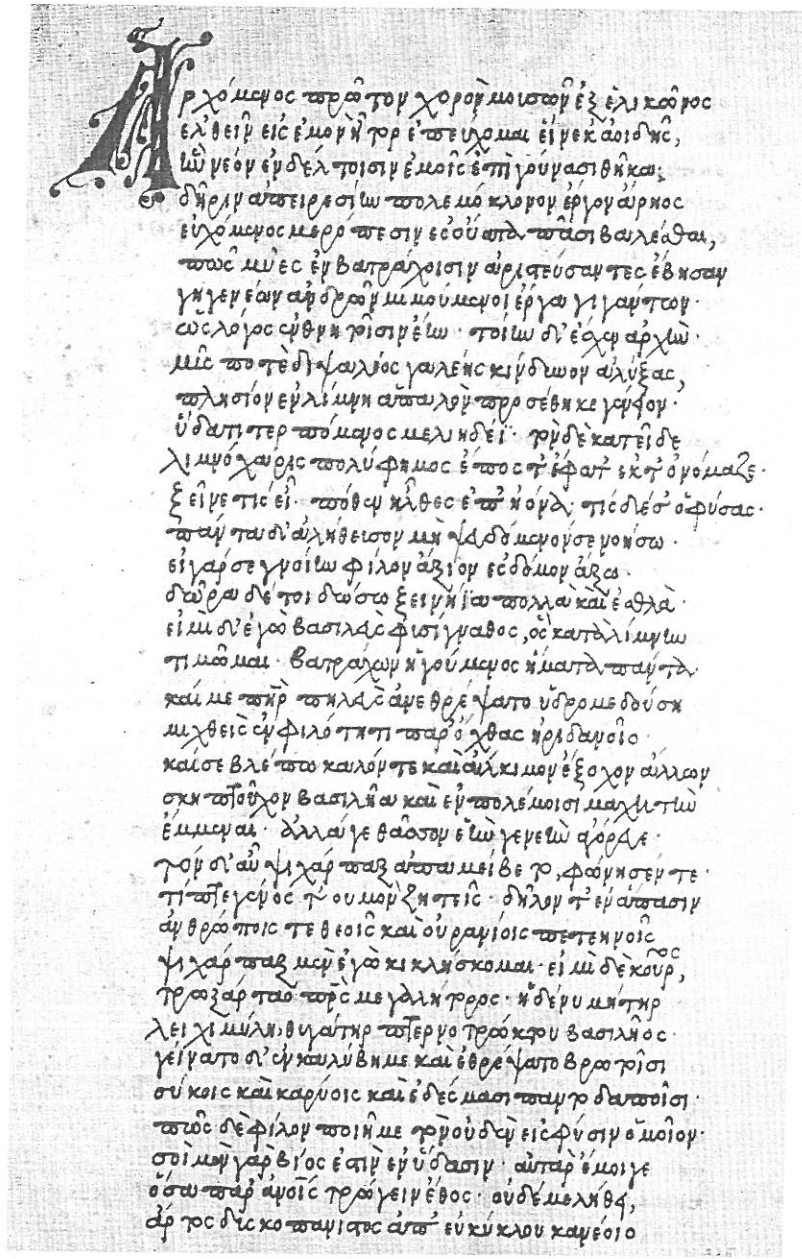

54. Γεώργιος Ἀλεξάνδρου a. 1459 [= HARLFINGER 57]

55. Γεώργιος Βαιωφόρος a. 1402

56. Γεώργιος Βασιλικός a. 1550

57. Γεώργιος Γαλησιώτης 14. Jh. 1. H.

58. Γεώργιος Γρηγορόπουλος 15. Jh. 2. H. 120%

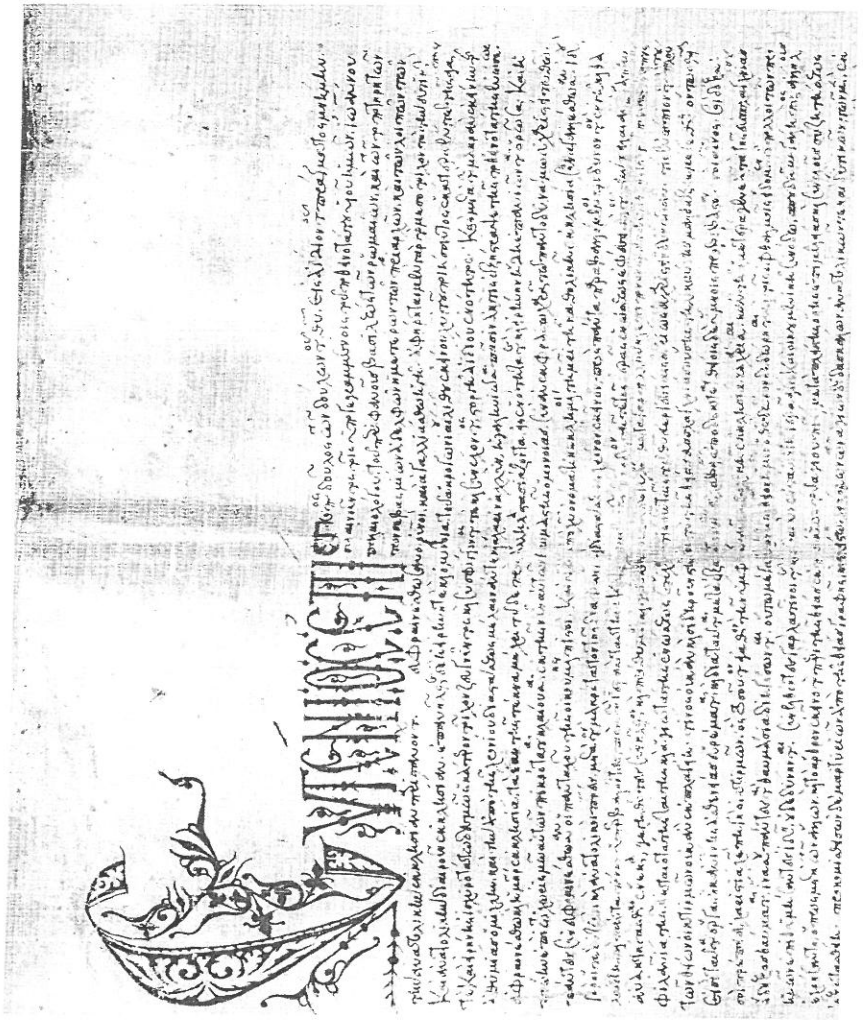

59. Γεώργιος Διούστατος Γαλιχιώτης a. 1439

60. Γεώργιος Δράζινος a. 1438 90%

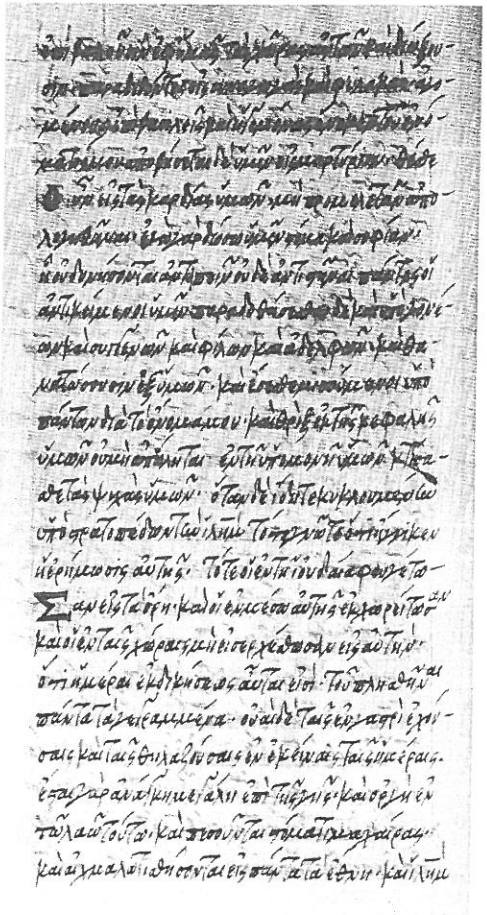

61. Γεώργιος Ἑρμώνυμος 15. Jh. 2. H. 120%

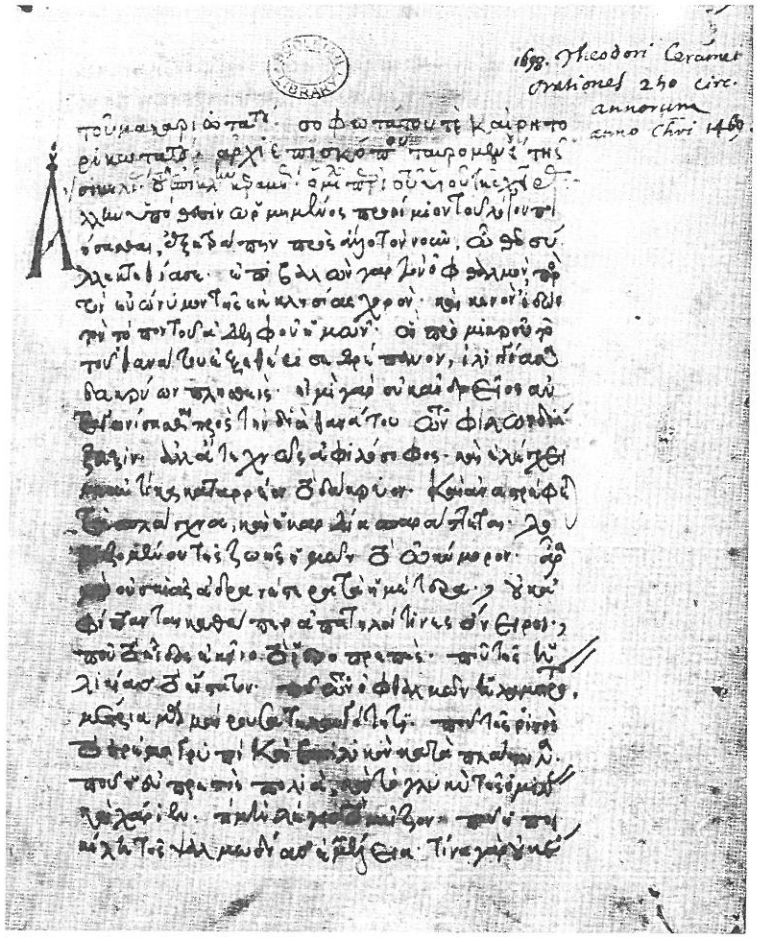

1698. Theodori Ceramei orationes 250 circ. annorum anno Chri 1469.

62. Γεώργιος Εὐγενικός a. 1468/69

63. Γεώργιος Καλλιφρενᾶς 15. Jh. 3. V. [= HARLFINGER 72]

64. Georgius Karew a. 1581 90%

ὡῶν αο· ὅτε εἰς πλατωνικὴν γῆν, οὐ παρῆν· ὅτε τὴν θάλασσαν
παρεῖν ἐδόσαν τὴν αὐτὴν· πᾶσαν κατὶ σὶς εἰς γῆν ἔτο· καὶ σὺ οὐδὲ
μοῦ ἔθα· τὸν τῶν ὧν ἀρχὴ ὁ θεὸς τῶν αἰωνίων· τὸν κτίσην
τὴν δημιουργίαν, εἰς κρίσιν ἐκάλεσαν· ὅτε εἰ τὴν ἀναπαρ
πίων εἰς αὐτὴν γῆν· ὅτε τὸν σφάλοις αὐτὴν εἴδρασαν· ὅτε μὲ
τὴν γῆν γενεὰ κοιλίας μῆς αὐτῆς· ὅτε εἰ τὴν ἔστοιν θάλασσαν
πουνῶν· ὅτε αὐτὴν ἐν τὰ πάσαν γενέφλην· ὅμη χλὸ δὶ αὐτὴν
πορίεθαλλον, πουνῶν· καθάπερ ἔστιν αὐτῶν· ὡς ἀναξίως
φθεγξαμένου· αὐτὸ ἀκαρκίας μὲν πλὴν ἀπὸ ἀγροίας·
καὶ τὶ ποιεῖ· οὐκ ἔπι πάντων αὐτὸν ἐλέγχη· ἄλλως φίλον
διόρθοῦται· ὡς ὅν εἶπεν αὐτῶν· καὶ τὰ τοῦ τὸν παρα
πλήσια· οὐ γὰρ ἔφην καὶ θὸ καὶ τὰ μέρος πᾶσαν λέξιν ὅρ
μωλίσαι· καὶ ἴσως ἐπὶ γνώμον ἔσω τοῦ γενόμενος· ὅ γὰρ
δίκαιος καὶ πρὸ τοῦ ἐλέγχου διόρθοῦται τὸ σφάλμα λέ-
γει· καὶ· ἀκοπμὲν ὡδὲ· ἤκουσόν σου τὸ πρότερον· μῶδὲ ὁ
ὀφθαλμοί μου ἴδεν σε· καὶ ἐξουθένησαί μὲ αὐτὸν· ἤγμε
δὲ ἐμαὐτὸν· γῆν καὶ σποδὸν· καὶ ἀπαρξὲ λάλησα· ὡς δὲ
τὸ δὲ τὸ ἔφ· οὐ πρὸς θήσω· φλέ πε πῶς ἀνα καλεῖται τὸ
σφάλμα· ὅ καὶ ὡς τὸν μέψιν δὲ ξαμένος· ἀπαρξὲ λα-
λησα· καὶ τοῦ τῶ οὐ κατὸ κακίας οὐ κατὸ πονηρίας· ὡς δὲ
τὸ δὲ τὸ ἔφ· οὐ προσθήσω· τὶ γὰρ ἐμὲ ἐγὼ· κρινόμενος ὢν
αντὶ τῶν κῦ· ἀμὲ προέγνω δὶ ἀκαρκίαν μανθάνα μὲ τὸν τὸν
ἴλεγχον· εἶτα τὰ τὸ δὲ· οὐ σὺ γχωρῇ ἀν ὡς παρεῖπόσα
θαὶ τὸν κρίσιν, οὐχὶ· ἀλλὰ ἐῶσα φησὶν ὡς τὸ φάνερ-
τὸν ὡὶ φήσου· σὺ θὴ ὡς ἀνήρ· μένομὲ σπο ὅ τὶ δὶ αὖ
τὸ σαι καὶ τὲ πλὴξ αὐτὸ δὶ ὠμα σφα· φαίνων τὸ δίκαιον· ἀ
λλὰ δὶ ὀρθωσαμένην σοῦ τὸν ἀκαρκίαν ἔκω· τὴ μὲν τοι κρίσιν
οὐ παρεῖ τοῦ μὲν κρίνομὲν δὶ καίως· καὶ ἀπαίτη λόγων ὧν

65. Γεώργιος Κόκολος a. 1542

ἐανυμένυς μὲ λὰ πᾶσαν ἂν ἐ πλὴ μὲ μυρα θάλασσαν
ὅσην ἀπὶ ξυξάνοιο πᾶ ἐρχὶ δὲ μὲ ἀπόστολον
ἡ μὲν ἐπὶ ἠόνας πρῶν βάλεν· ὅς δ' ὑπερθε
ζεύς ἐπὶ πρὰ φέρων ἐρίνυς δὲ ἐ ξυνοσίγαιῳ
οὐ μὲν οὐδὲ ἐπὶ ἔργος ἀτέρπα μὰ τοιο τέτυκτο·
ἀλλ' ἄρ' ἀπὶ ἰδὲ ἰὼν ἀρέων μὲ λὰ πᾶν τὰρ ἔχεθε
ἄς ἔνα χῶρον ἀ ἔτοιμε· ἠ πᾶ ἐ λυσε δ' ἔργον ἀ χαιῶν
ἠ μὲ τὸν ἠδὲ θάλασσα ἠ μὲ ἄς ἐπὶ νε λάδουσ' ἔς
χθ ἅ μαρροῖ τ' ἀλεγεινοὺ ἀ ἐ ξόμενοι δὶ ὀ ὀμβρη
τοὺς μὲ λανοὶ δὶ ὠ ἀν ἐ ἔργε πολυζόνου ἀμφὶ τρίτου
πούτον ἐ πε λθὲ μεναι πρὶν τὴ χε πᾶν τὶ ἀμα θῶν
ἀρ γαλέως δ' ἀγαθὸν· αὐτοὶ δὲ ἄρ' ἀ γᾶν ἔνερθε
ῥῆξε ποσὶ δ' ἀνὸ· ἀνὰ δ' ἔ βλυσεν ἄ πτον ὕδωρ
ἱλαῶ τε ψάμαθοί τε· βίηφ δ' ἐ λὶ λίξε πρὸ ἀπὸ
σίλδον· ἠιόνες δὲ μὲ γ' ἔ βραχον· ἐπὶ δὲ θεμὲ θλου
δ' ἀρ δ' ἀνίη μὲ ἄ ἴσον ὑ πὸ βρύχιον ἐ κὰ λύφθη
ἔρμος ἀ πὸ ἀρ ἐ σίου· ἠ πὶ δὲ ὑ ὰ τὸ δ' ἔνδοθι γαίης
μὴ πρὰ δὶ ἴ γαμ ἐ νης· ψάμαθος δ' ἐ πὶ φαινε τὸ μοῦ νη
χαλαμένου πούτοιο· ἠ μὲ ἐν δὶ γῦν ἐ ρὶ δοῦ πον
κρὶ φὶν ἐ πὶ ἀ ῦ τὶ λοῖο· ἀ λὶ ἠ τὸ δὶ ἀ λὰ τὰ μὲ ῥύ που
δὴ κὲ τ' ἐ τέλεσ' ἠ μὲ ὑ νόος· ὅ δ' ἐ ὑ νὶ νυοῖν
ὅς τὸ πλέ ε πον· ὅ σσους δὶ ἀ χθὲ μὲ ἀ δὰ ἀ γεν
ἀλλὰ δὲ λὸς ἐ πὶ ἀ νεν· ὁ πὶ θεὸς ἠ δὲ ν ἐ πᾶσον
ὅν ὑ πὲρ πούτοιο λυγρὰ ἐ ὑ πὲ λὺ ξαν ἀ ἐ λλας.

τέλος

Γεωργίος κριτὸς ἔλλος ἔγραψε

66. Georgius Crivellus 16. Jh. A.

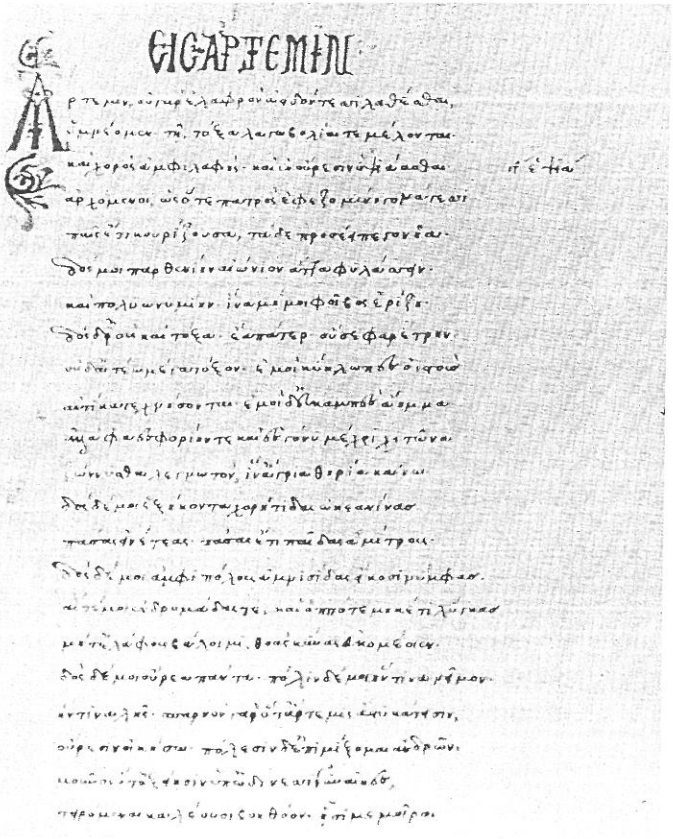

67. Γεώργιος Μόσχος a. 1496 [= HARLFINGER 77]

68. Γεώργιος Παφλαγών 15. Jh. 1. H.

69. Γεώργιος Σαρακινόπουλος a. 1306/07 90%

70. Γεώργιος Σιδηροκαστρίτης a. 1413 90%

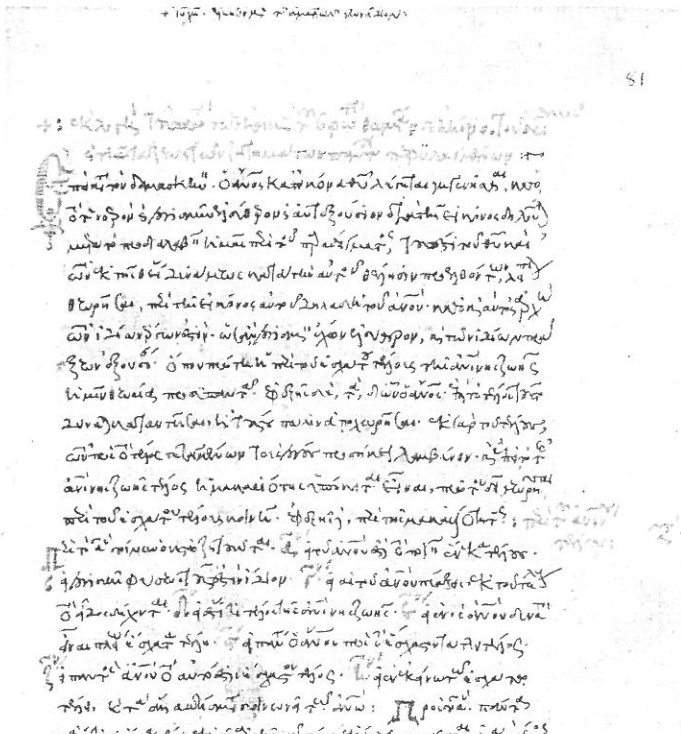

71. Γεώργιος Σχολάριος 15. Jh. M.

72. Γεώργιος Τζαγγαρόπουλος a. 1469/70 [= HARLFINGER 58] 80%

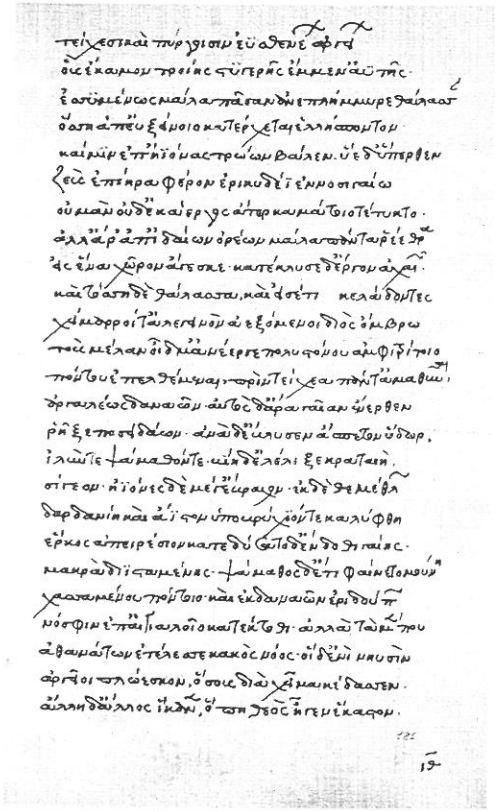

73. Γεώργιος Τριβιζίας 15. Jh. 4. V. [= HARLFINGER 61]

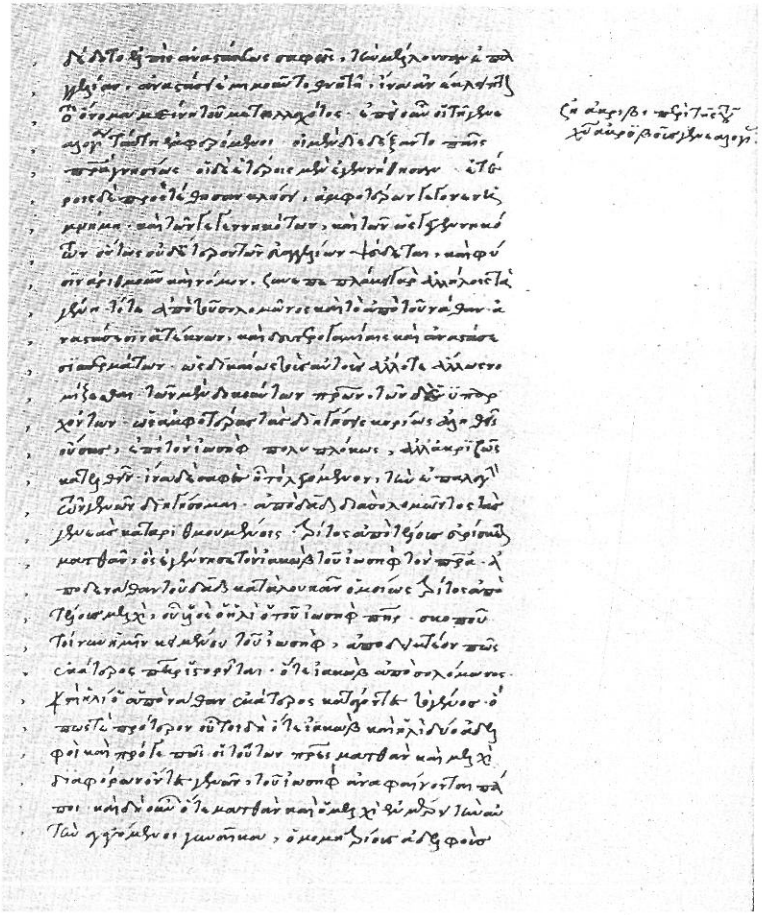

74. Γεώργιος Τρύφων a. 1543

75. Γεώργιος ca. 1000

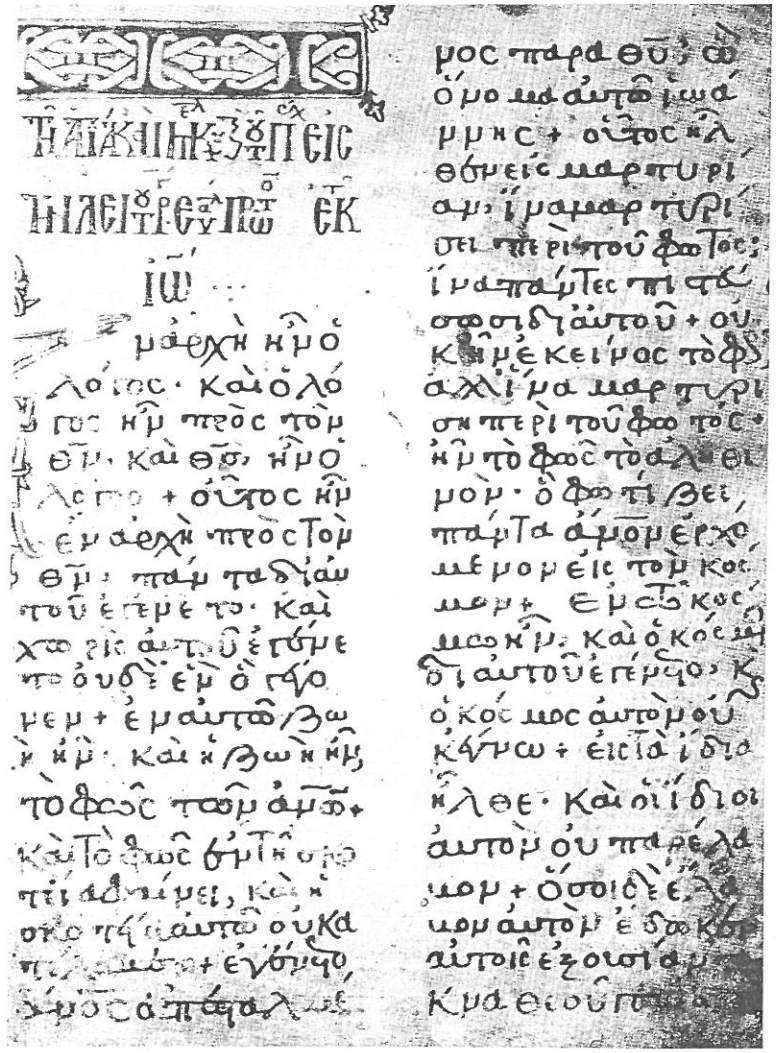

76. Γεώργιος a. 1255/56 90%

77. Γεώργιος a. 1453 120%

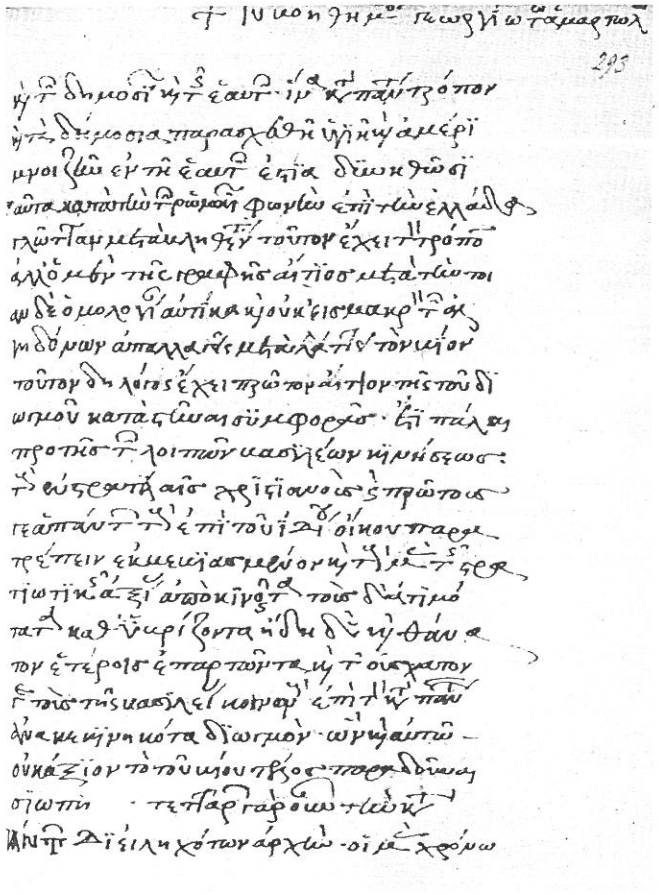

78. Γεώργιος 16. Jh. 1. H. 120%

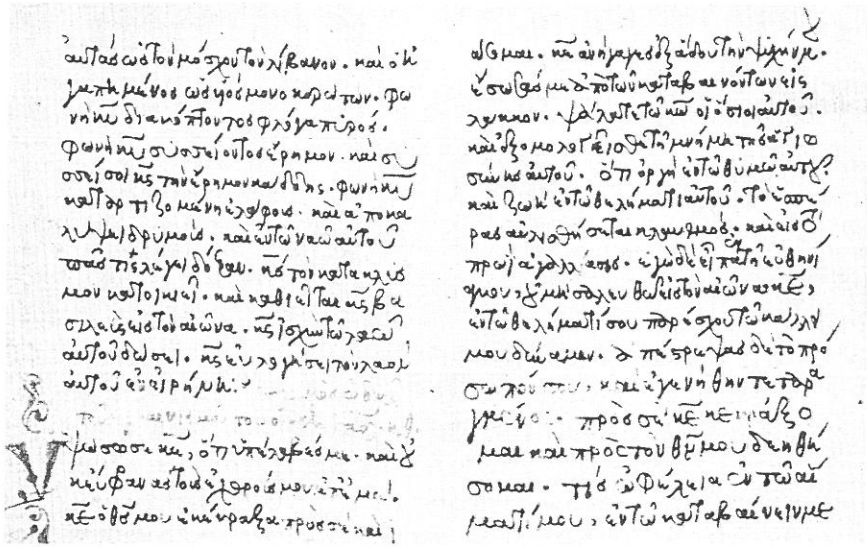

79. Γεώργιος a. 1534/35 150%

80. Γηράρδος a. 1430 [= HARLFINGER 16] 80%

81. Γρηγοράς 10. Jh.

82. Γρηγόριος a. 1067

83. Γρηγόριος vor 1189

84. Γρηγόριος 12. Jh. E.

85. Γρηγόριος a. 1228 90%

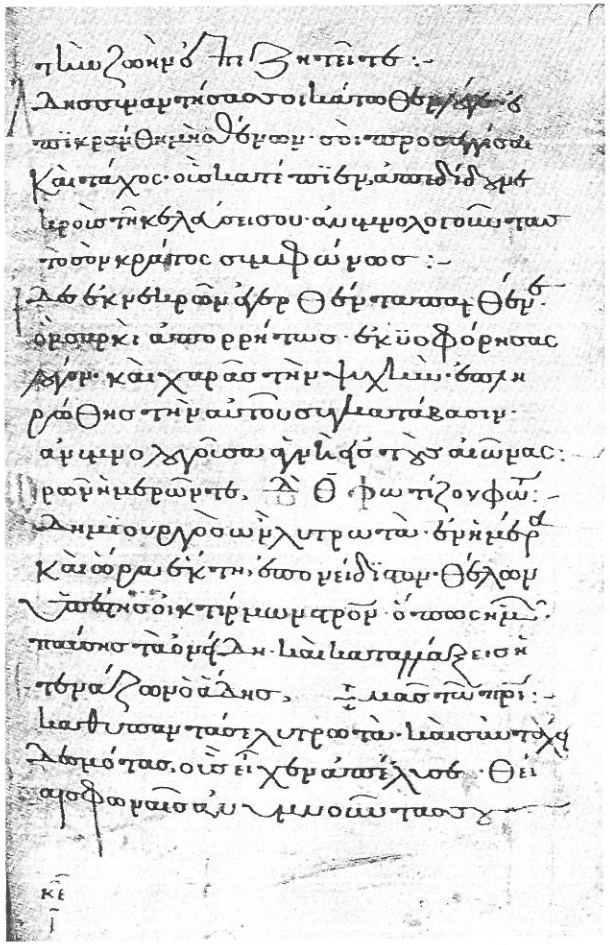

86. Γρηγόριος 13./14. Jh.

87. Γρηγόριος 14. Jh. 2. H.

88. Γρηγόριος 16. Jh. 2. H. 120%

89. Damianus Guidotus 16. Jh. A.

90. Δανιήλ 16. Jh. E.

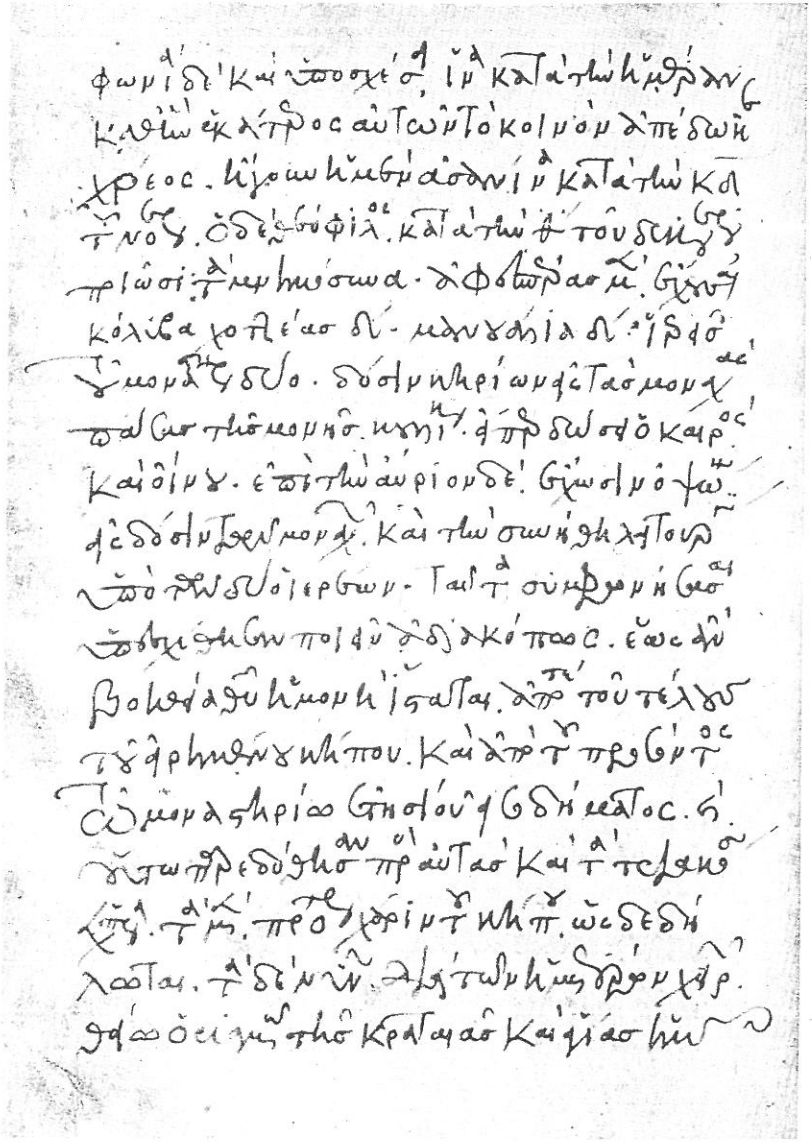

91. Δημήτριος Βαλσαμών a. 1397

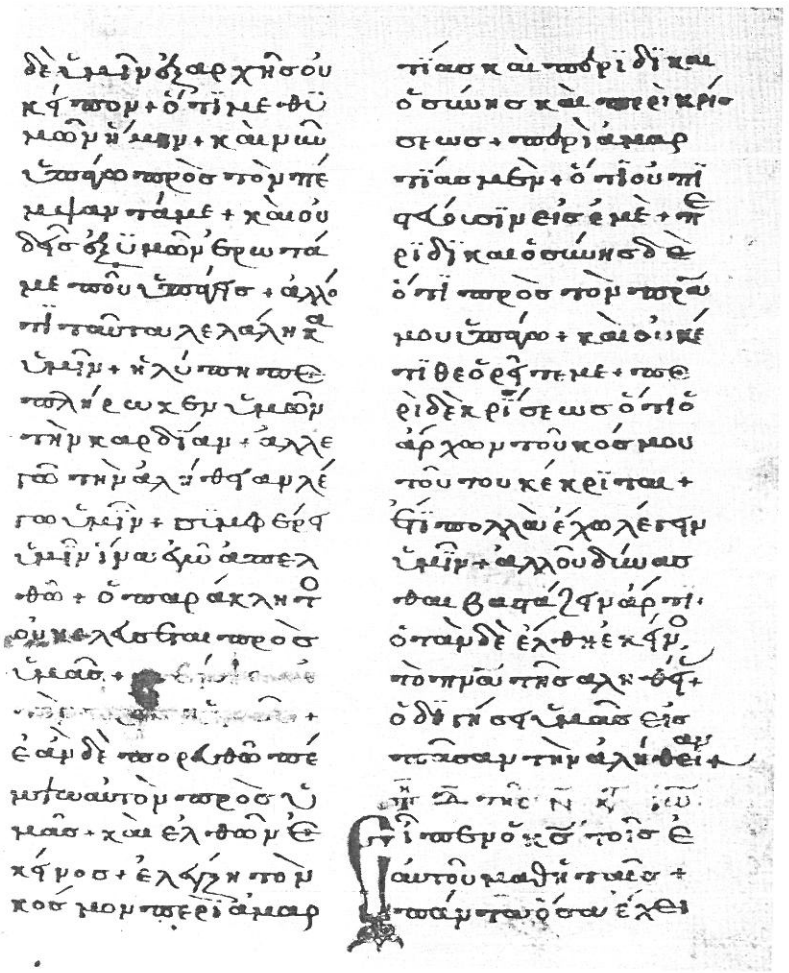

92. Δημήτριος Βριζώπουλος a. 1253

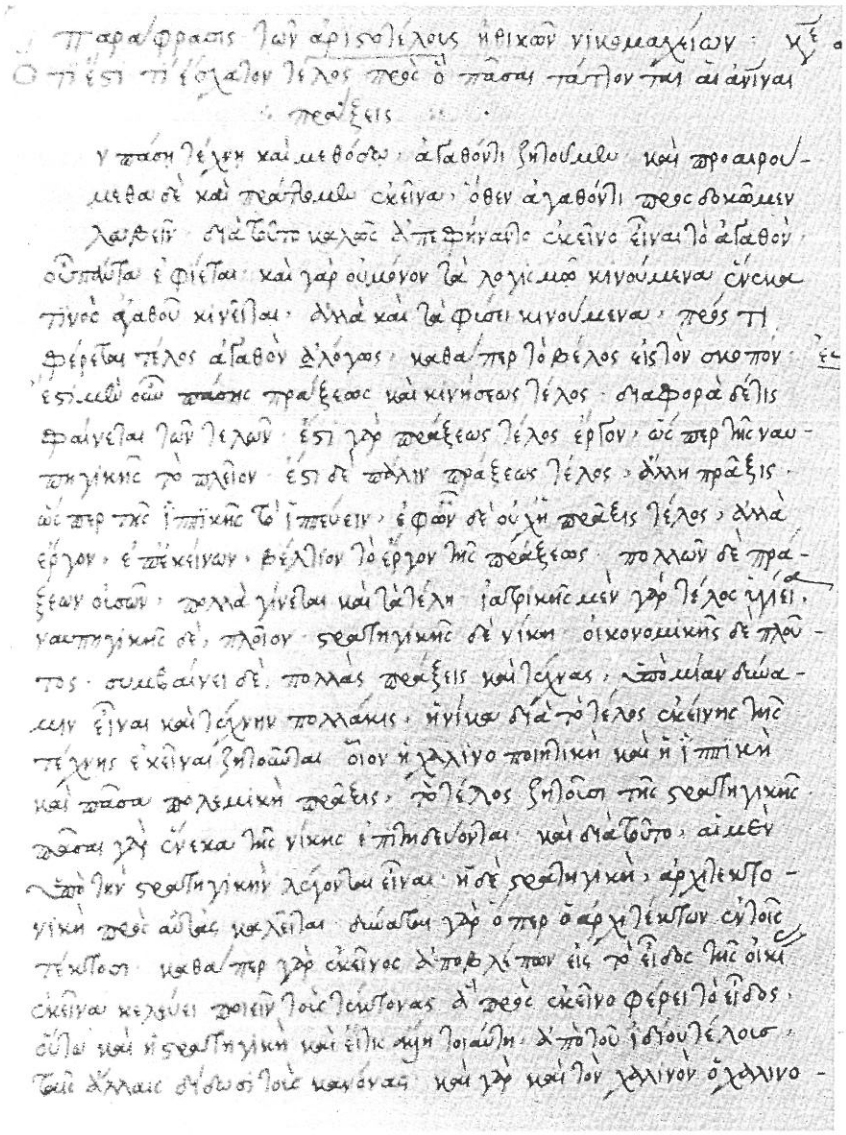

94. Δημήτριος Ζῆνος 16. Jh. 1. H.

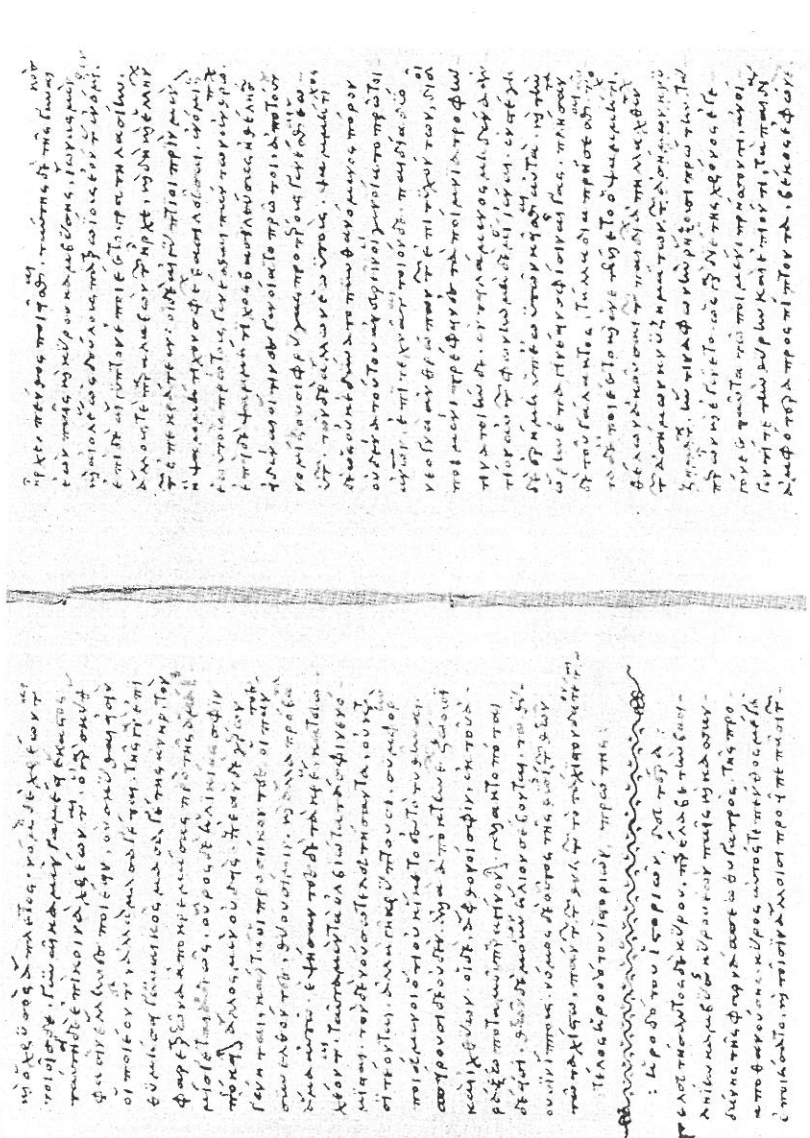

95. Δημήτριος Ἰσαὰκ Καβάκης a. 1480 [= HARLFINGER 74]

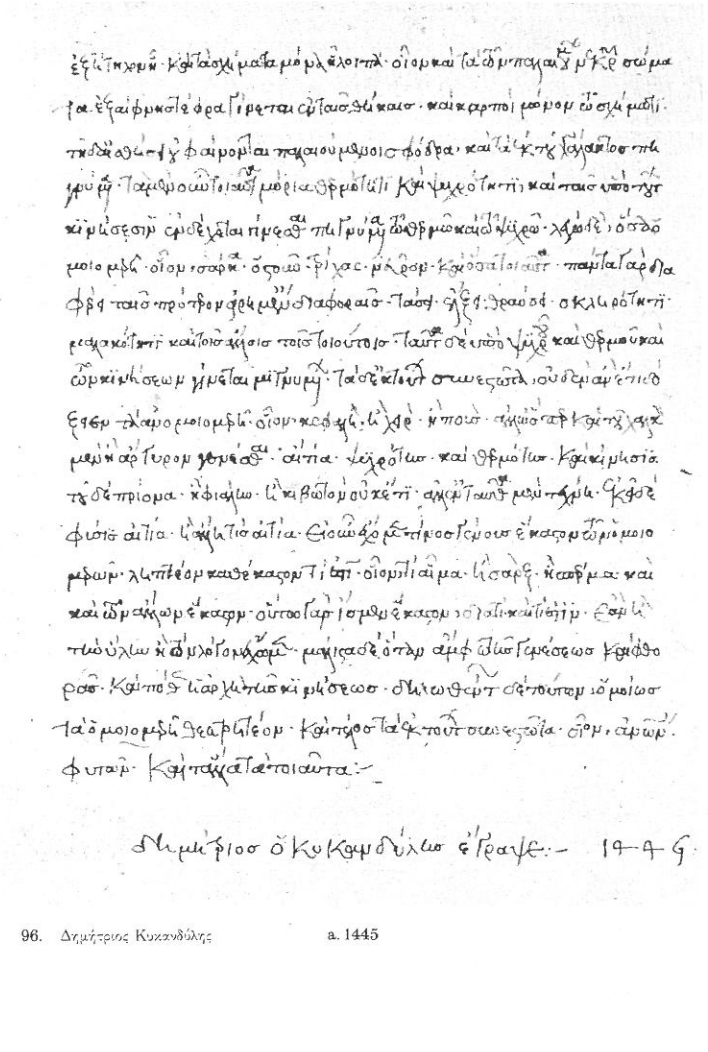

96. Δημήτριος Κυκανδύλης a. 1445

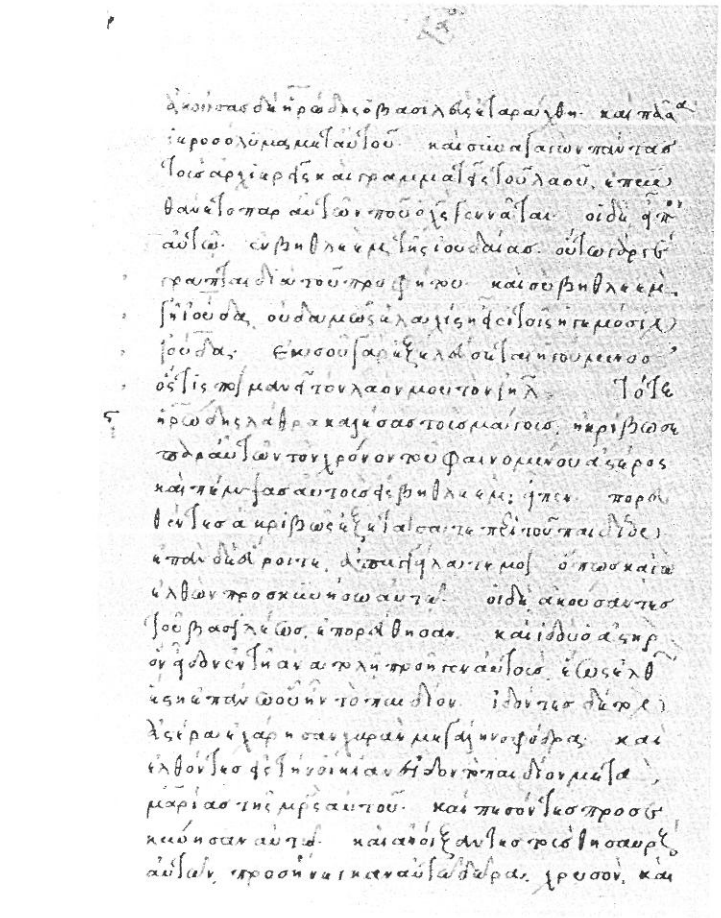

97. Δημήτριος Μόσχος a. 1499 [= HARLFINGER 78]

ἄνδρα μοι ἔννεπε μοῦσα πολύτροπον ὃς μάλα πολλὰ
πλάγχθη· ἐπεὶ Τροίης ἱερὸν πτολίεθρον ἔπερσε·
πολλῶν δ' ἀνθρώπων ἴδε νήματα καὶ νόον ἔγνω·
πολλὰ δ' ὅ γ' ἐν πόντῳ πάθεν ἄλγεα· ὃν κατὰ θυμόν
ἀρνύμενος· ἥν τε ψυχὴν καὶ νόστον ἑταίρων·
ἀλλ' οὐδ' ὡς ἑτάρους ἐρρύσατο ἱέμενός περ·
αὐτῶν τῇ σφετέρῃσιν ἀτασθαλίῃσιν ὄλοντο·
νήπιοι οἱ κατὰ βοῦς ὑπερίονος ἠελίοιο
ἤσθιον· αὐτὰρ ὁ τοῖσιν ἀφαίρεε νόστιμον ἦμαρ·
τῶν ἁμόθεν γε θεά θυγάτηρ Διὸς ἀμπεκάλεσσε·
ἔνθ' ἄλλοι μὲν πάντες, ὅσοι φύγον αἰπὺν ὄλεθρον,
οἴκοι ἔσαν πόλεμόν τε πεφυγότες ἠδὲ θάλασσαν·
τὸν δ' οἶον νόστου μεμνημένον ἠδὲ γυναικὸς
νύμφης πότνι' ἔρυκε καλῇ ἐν δώματι δῖα
Καλυψώ, οἱ τλάσσε φίλοις ἐν λέχεσι τεθαλυῖα·
ἀλλ' ὅτε δὴ ἑκάτοσσε περιπλομένων ἐνιαυτῶν,
τῷ οἱ κεκλωσαντο θεοὶ οἴκονδε νέεσθαι
ἐς Ἰθάκην, οὐδ' ἔνθα πεφυγμένος ἔσκεν ἀέθλων,
καὶ μετὰ οἷσι φίλοισι· θεοὶ δὲ οἱ ἤλασαν ἄντα,
νοσφιδίῃ δὲ ἄνωγον· ὃ δ' ἄρα ἔρχετο μὲν ἐπὶ οἶκον
αὐτῇ σὺν νηῒ ἐρετμοῖσιν τε πολέεσσιν·
ἀλλ' ἐπὶ μὲν αἰθιόπας μετὰ μοῖρα κιχήσατο δῖος
αἰθίοπας, τοὶ δίχθα δεδαίαται, ἔσχατοι ἀνδρῶν,
οἱ μὲν δυσομένου ὑπερίονος, οἱ δ' ἀνιόντος·
ἀντιόων ἄρ' ἔνθα καὶ ἀρνειοῦ ἱερὸν μέζας
ἕκατόν τε συβώτας τε καὶ ἀρνειοῦ ἐρίβωλακος·
ἔνθ' ἄρα οἱ τοῖσιν ἐπὶ δαῖτ' ἐτέτυκτο ἑκάστοι
ἑζόμενοι· τοὶ δ' ἄρα οἱ ἔσαν ὀλυμπίοι ἀθανάτοιο·
τοῖσι δὲ μνώεσκε πρὶν ἔρχεσθαι δόμον ἀνδρῶν τε θεῶν τε
μνώεσκ' ἐν κατάθυμον ἀμωμητοσ ἠμαθόεντι·

98. Δημήτριος Ξανθόπουλος 15. Jh. M. [= HARLFINGER 43]

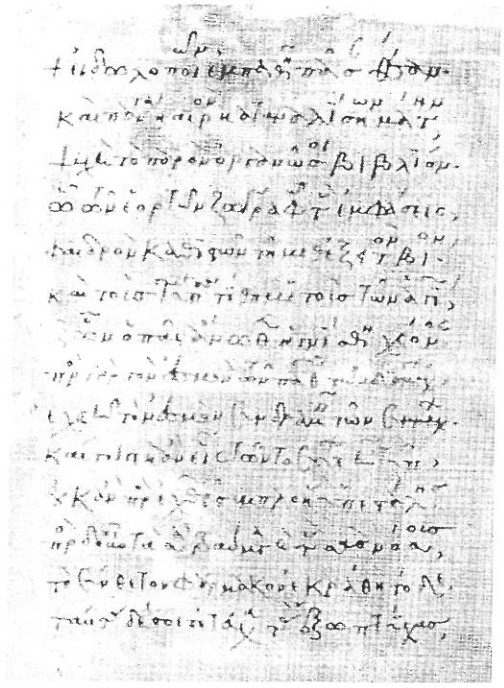

99. Δημήτριος Παλαιολόγος 14. Jh. 1. H.

100. Δημήτριος Ῥομανίτης a. 1336/37 (?)

MAGYAR
TUDOMÁNYOS AKADÉMIA
KÖNYVTÁRA

ὡς μὴ πίνε ἀναζαίσις ὀλίγον ὡς λιπόνος.
ἡ ὀλιγίς δὴ λαῦχης σκαλάτοι οἷν εἶναι,
πολλὰς φυτῶν αἰτίφθν ἡλικιῶν δεκάτας,
χρυσόμορφον εἶδος πίκτα δὲ ἄστρα θεοῦ,
ὡς δὲ λιπρὸν λοιὸν δὲ ἐπὶ τὸ δὲ πεζῶν ἄς
ὁ τοῦ ξένου μεθήου δοῦρ φεάβω πάθημα.
φέρε πρὸς λεχίμενον μὴ πρὸ δὴ
πόλιν δὴ ὠν λουθῆν, πεπλῆς μὴ λῶν οὐρὴ ὁτς
ὡς δὲ πεντήκοντα λεχουμένοις καθαίρε.
ἡ λῶτις αὐτὴ πλόνος αὐ δὲ θεοφόρβλουθῆναι,
ὀξωφέρα ἀρίπθι τεὸ δὲ κεῖ ἴσις φῶν,
πεῖρα καὶ πνὸς δὲ ξῆπ πρὶ πλὸν ἔσω ρὴ καὶ ὀπ.
ὁ πρὸ φῶς αὐ αἰτίς, ἔμον ἡ πρὸ ἀξεις.
αὐτὴ δὲ λίσβαχρα πῦρ δὲ ἐφαμφε πέρα,
φὲ λῶ ἔμον ρὴ αὐνῶν, πάθος σβέσις φῶν

101. Δημήτριος Σγουρόπουλος 15. Jh. 3. V. [= HARLFINGER 26]

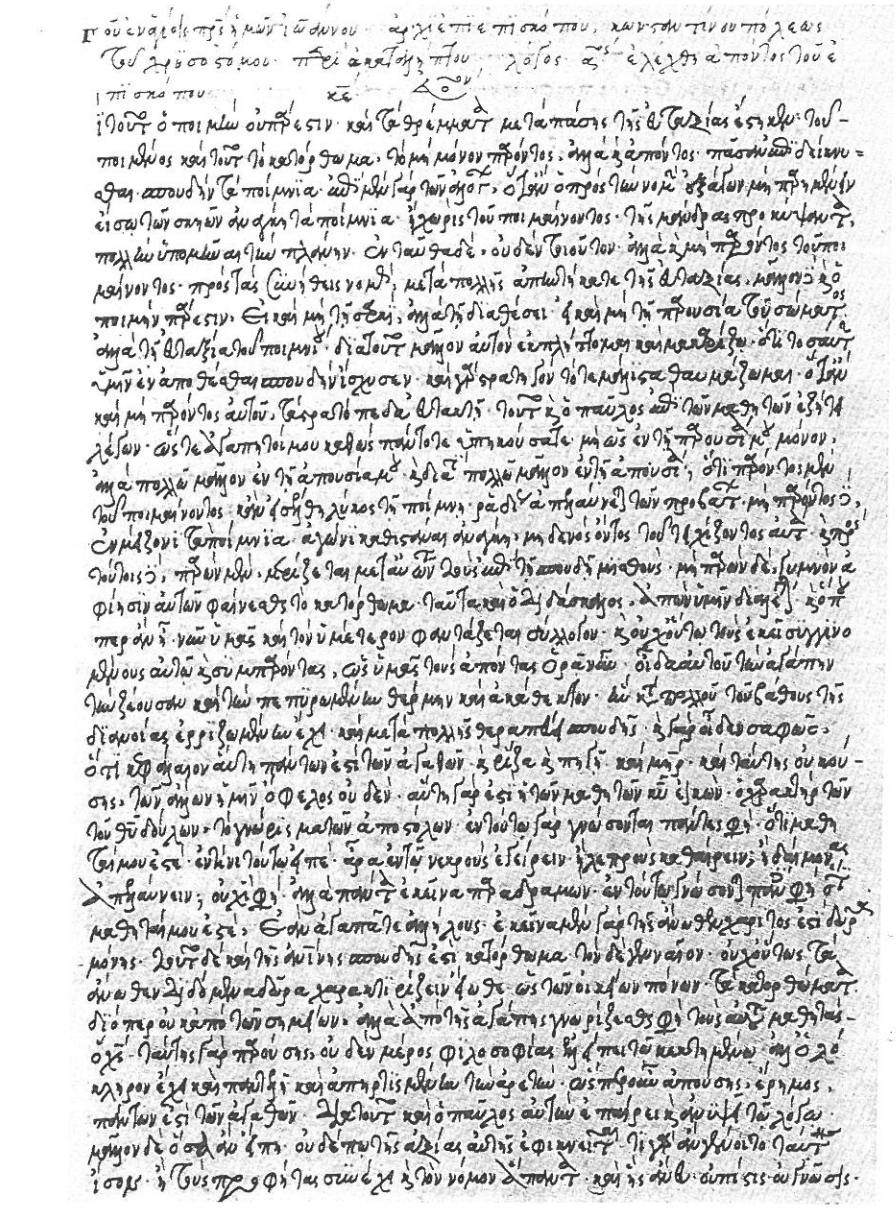

102. Δημήτριος Συλλήγγαρδος a. 1598 80%

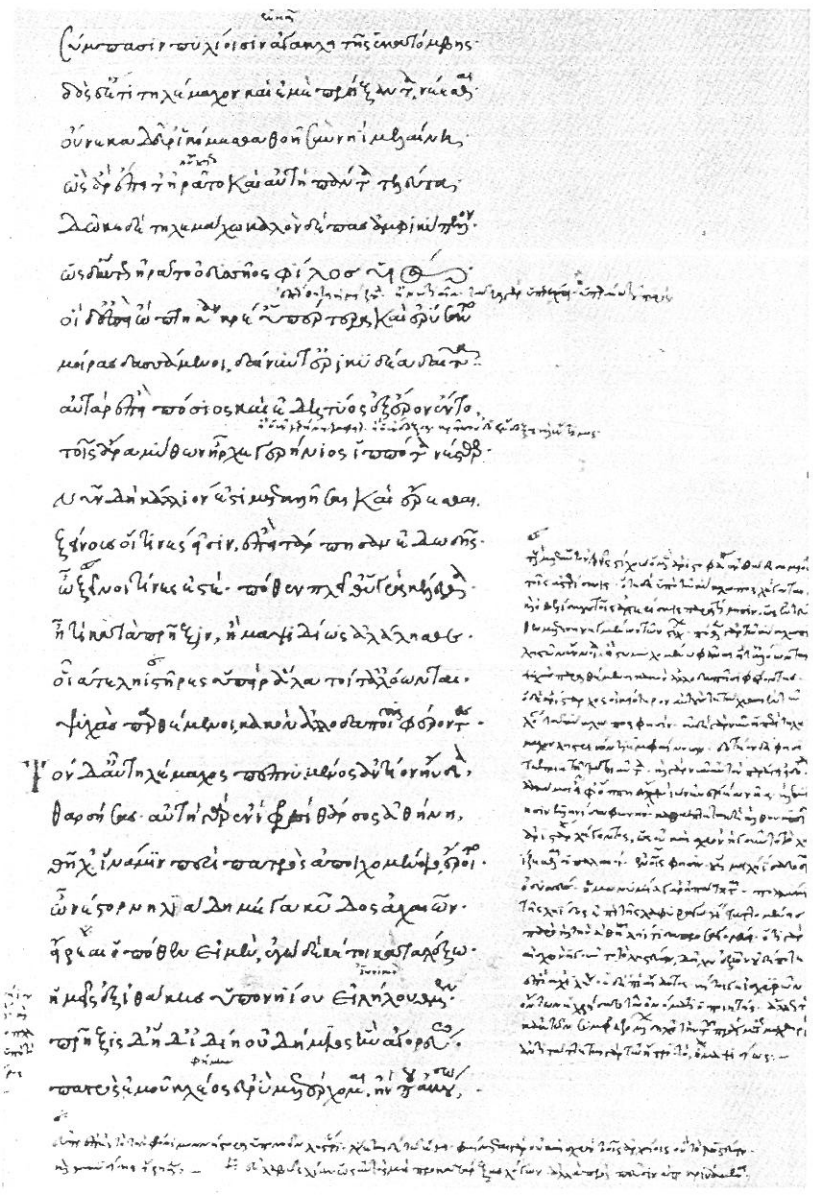

103. Δημήτριος Τριβώλης a. 1468/69

104. Δημήτριος Τρικλίνιος a. 1308 120%

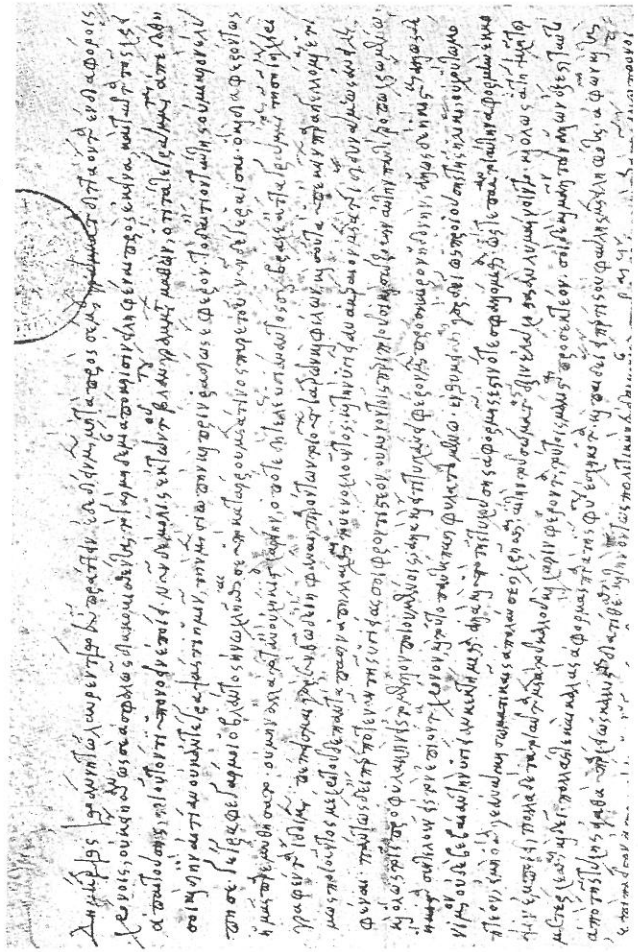

105. Δημήτριος Χαλκονδύλης a. 1472—1492

106. Δημήτριος ca. 1425 [= HARLFINGER 14]

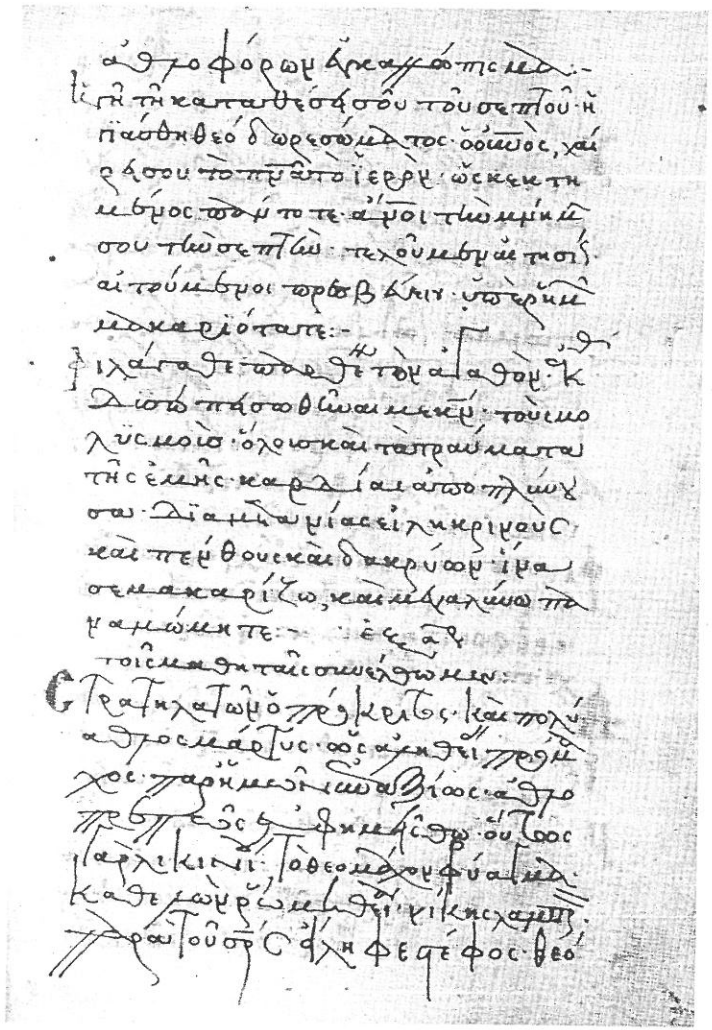

107. Δημήτριος a. 1510

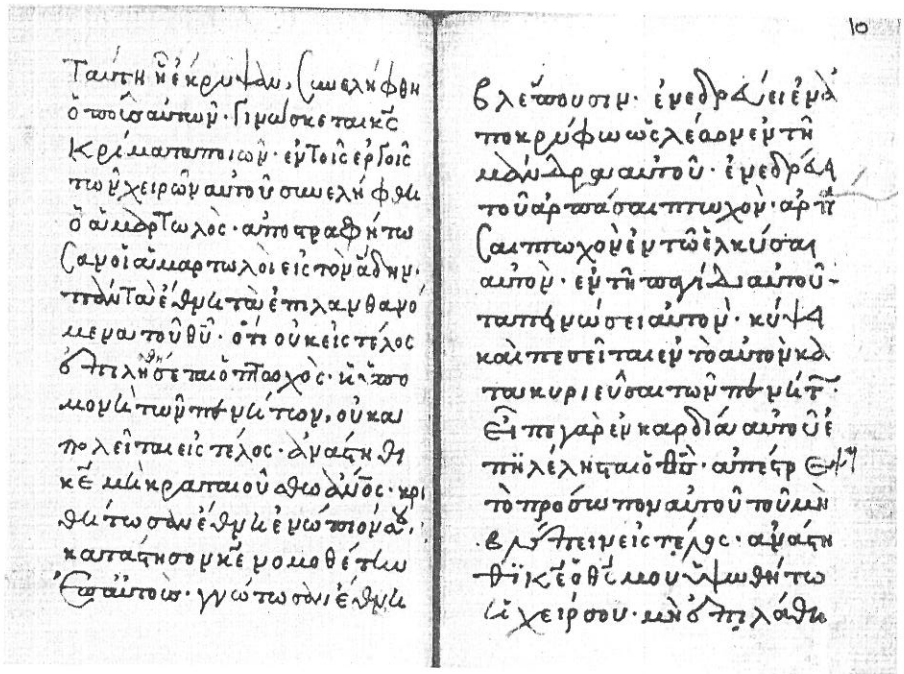

108. Διονύσιος a. 1474

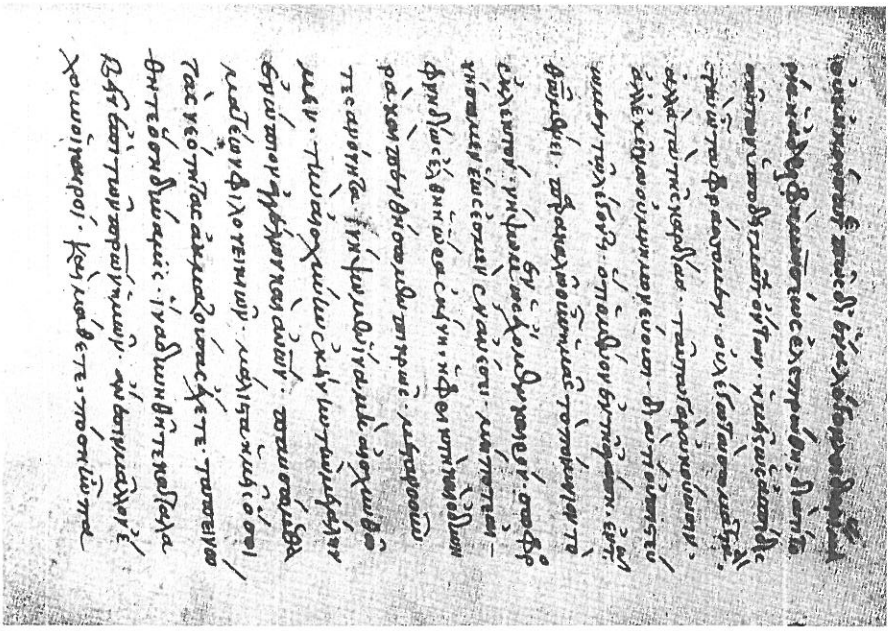

109. Διονύσιος a. 1550 120%

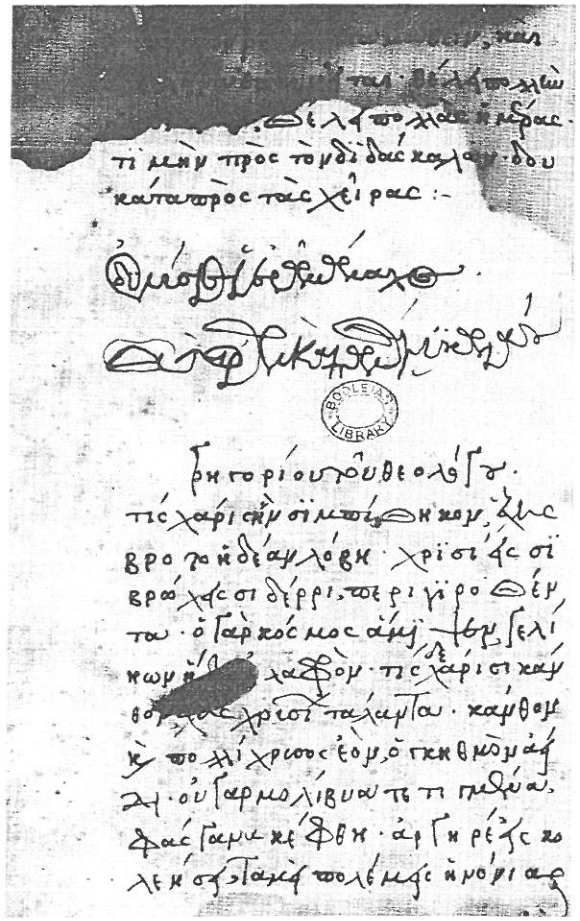

110. Διονύσιος 16. Jh. E.

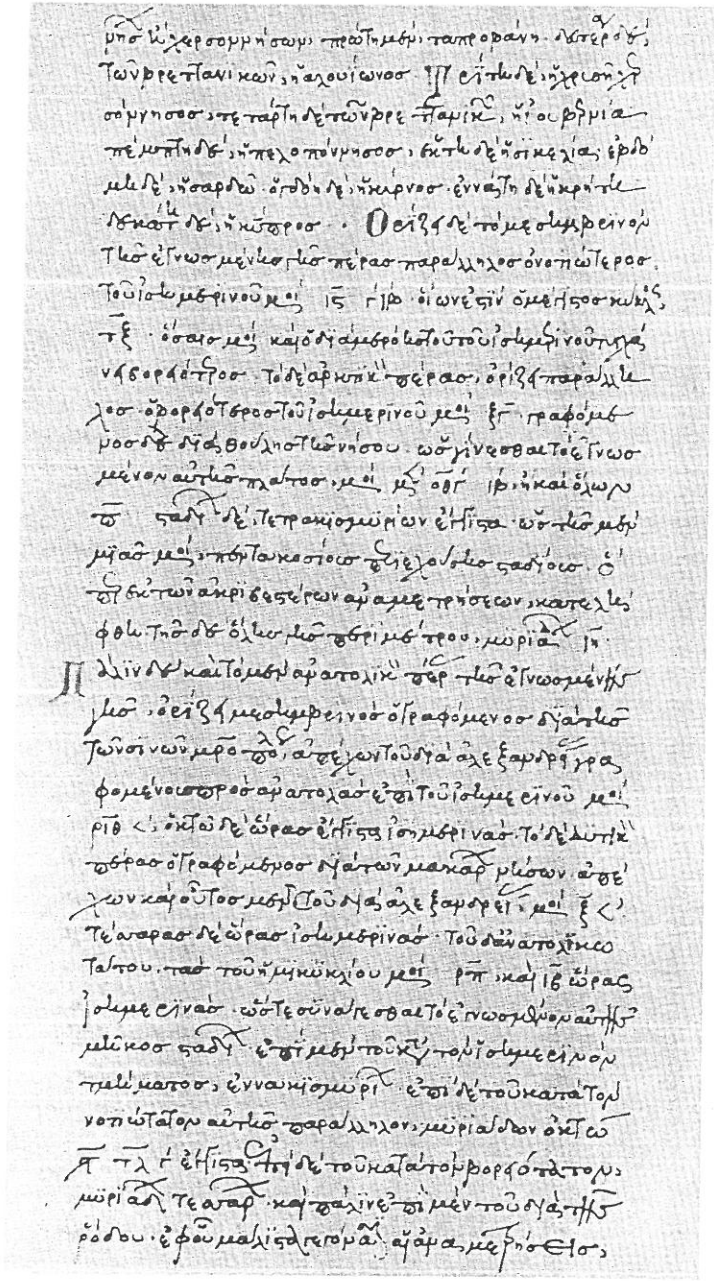

111. Δούκας a. 1435—1437 [= HARLFINGER 23] 80%

ἀπαρουδύναμιν ἔχειν· ὁ τοίνυν ὁ δὲ ἐν ἀπαρῳ πε-
περαασμένην· καὶ τοιγαρουν ἐν τῇ ἐλαττονείᾳ μεθ
ἡμῶν δύναμιν εἶναι· ἀνὴρ τὶ μαῖον ἐν μεγεθει τοῦ ἀ-
ω· ἔστω δὴ τὸ φοῦ ἀβ· ἄπαρον τὸ δὴ βγ· ἔχει δὴ ὑ-
γιὴ τὴν δ· ἡ ἐν τῷ χρόνῳ ἐκ μὴ ὑπαρχῆς δ· ἐν τῷ χρόνῳ
ἐφ· ὡς ζ· ὧν δὴ τὴς βγ· δύο δὴ τὸν ἀριθμὸν ἐν μὴ ὑπ-
σεσι γίνεσθαι χρόνῳ τοῦ ζ· ἔστω γὰρ αὐτῇ ἡ ἀναλογία,
ὡς τὸ ὑπὸ τῶν ζη καὶ θ γίνεσθαι· ὁμοιως δὴ τὸ ὑπὸ τῶν ζη
καὶ θ ἀεὶ, ἡ μὲν αβ, ὁ δὲ τοῦ ἀεὶ ξ· χρόνου δὴ τοῦ ἀ-
δυνάτου εἰς ἀλλήλους λόγος. ἀπαρος ἄρα ἡ δύναμις
ὅδε· πᾶσης γὰρ πεπερασμένης ὑπερβαίνει δύναμις
μέγεθος· ἄστε πᾶσης πεπερασμένης δύναμις ἐλάττονα
πεπερασμένου ἔσται μὴ χρόνον· ἀ τοῦ ἐν τῷ ὑπο-
σι δὴ, ἡ μείζων, ἐν ἐλάττονι μὴν ὡ εἰ ἀμεν ὑπὸ γίνεσθαι
χρόνῳ, καὶ τὴν ἀνάλογον τῆς ἀναλογίας· ἄπαρος
ἡ πᾶσα δύναμις· ὡς πεπερασμένος μὲν ἐστὶ τὸ ὑπὸ
βάρος πάντος ὡ εἰ ἀμεν· ἔστι δὲ δὸ δὲ ἀξεν τῷ θ·
μεγέθει δὴ δὲ δὴ τὴν αὐτὴν τῶν μὴν θ τῶν
ἡ κατὰ μὲν δὴ σὺν τῷ ἀπείρῳ πεπερασμένην
δύναμιν· ὅτι μὴν ὅν δὲ δὲ ἀχρεῖον ἀπαρον εἶναι
δύναμιν ἐν πεπερασμένῳ, ὃ δὴ πεπερασ-
μένην ἐν ἀπάρῳ, ἐκ τῷ ὕλην δῆλον· τοῦ δὴ τῶν
φθορῶν, καὶ ἀς ἔχει δὲ ἀπορήσαι τὴν ἀπορίαν

πρῶτον



ἔλαβον οἱ Ἰουδαῖοι τὸν μὲν καὶ ὁ σῶμα τοῦ θυ ὡς Παῦλος γραφει.
καὶ ὁμοίως ὑπὸ τῆς ἀμαρτίας βασιλευόμενος, οὐ γὰρ ἀποδεδ-
δρακόμεν ὑπὸ Ἰουδαίων, καὶ λεγόντων μὴ ἔχειν βασιλέα τὸν θν,
ἀλλὰ καὶ σαρκ· μὴ ἀγνοῶ τῶν ὑπὸ τῶν ἡδονῶν
καὶ μᾶλλον ἀνάδεσμον πόμενος· ὅτι καὶ αὐτὸς ὡς οἱ Ἰουδαῖοι τ
βαρβαρβὰν αἰχμάς, καὶ τὸν θν ἀποκτέννει· οὕτω γὰρ καὶ οἱ Ἰ-
ουδαῖοι τὸν Παῦλον τρόπον ἀναπτόαν τὰς τὸν βαρβαρβαλ λοιπ
τῶν αἰχμῶν ἀποκτείνεν· γίνεται δὲ καὶ ἐμὴ ἡ πίστις ἰσχυρὸς,
ὅτι τοιοῦτός ἐστιν· ὡς οἱ ἀπιστοῦντες καὶ λέγοντες· ἀγνοῶ ἐστι
τοῦ θυ καταβαπτιζῶ ἀπὸ τοῦ σταυροῦ· καὶ πιστεύσομεν αὐτῷ
καὶ γὰρ πάντοτε οἱ ἀπιστοῦντες, ἐφθέγγοντο ταῦτα· τί οὖν ἀπίστου-
τες χρήσιμοι· οὐδὲν ἑτέρου, ἢ πιστεύειν τῷ χῷ· καὶ καθὼς τὸν
πολιτεύεσθαι· καθὼς καὶ ὁ Παῦλος λέγει· μιμηταί μου γίνεσθε
καθὼς κἀγὼ χῷ· καὶ τὸν μὲν Ἰουδαίων ἐκπτάσεσθαι φιλίαν καὶ
ἀπιστίαν καὶ χλεύην καὶ μῦθος· καὶ γενεαλογίας ἀπεραντ-
ους αἰτίας ξενικοῖς παραχωροῦ μᾶλλον· ἢ οἰκονομίαν θυ τὸν ἐν-
πιστεύειν· ἔχεσθαι δὲ τοῦ σταυροῦ· καὶ ἀκίνδυνος αὐτοῦ πολιτεύεσθαι.
καὶ χλεύειν τὰς αὐτὰς τῶν παλαιῶν φωνάς· ὁμοίως μὴ γνοῦν τοιαυ-
χαλᾶσθαι· ἐμὲ δὲ ἐν τῷ σταυρῷ τοῦ κυ ἡμῶν ἰυ χυ· οὕτως γὰρ πολι-
τευόμενοι καὶ πιστεύσαντες εἰς τὸν θν, γνωσόμεθα τῶν δεδου-
λωμένους ἀφαλῆ ἐν αὐτοῦ· καὶ τῶν ἐν δόξῃ αὐτῆς μεγαλωσύνης

καθίσιν, καὶ τῶν ὧν ἀπέλαυν
νῦν τὰ λαμπρὰ ὀφόμεθα· καὶ
τῶν μεγάλου ὄψης αὐτῆς·
πάλιν παρου
σίαν·
ὦ

TRINITY COLLEGE LIBRARY CAMBRIDGE

Ἀγγελοι περὶ σημαίνουσιν· ἀγιοι δὲ ὑμνοῦσι· πάντες δεόμενοι,
δίδαμιν τὰς καὶ χαίρουσιν, ἐν χῷ ἰυ· διὸ τὸν πρὶν ἀδέκα καὶ τὸ
ἡ πρὸς εἰς τοὺς αὐτὰς τῶν αἰώνων

114. Ἐμμανουὴλ Ζαχαρίδης 15./16. Jh. 150%

115. Ἐμμανουὴλ (ἐκ Κωνσταντινουπόλεως) a. 1468 90%

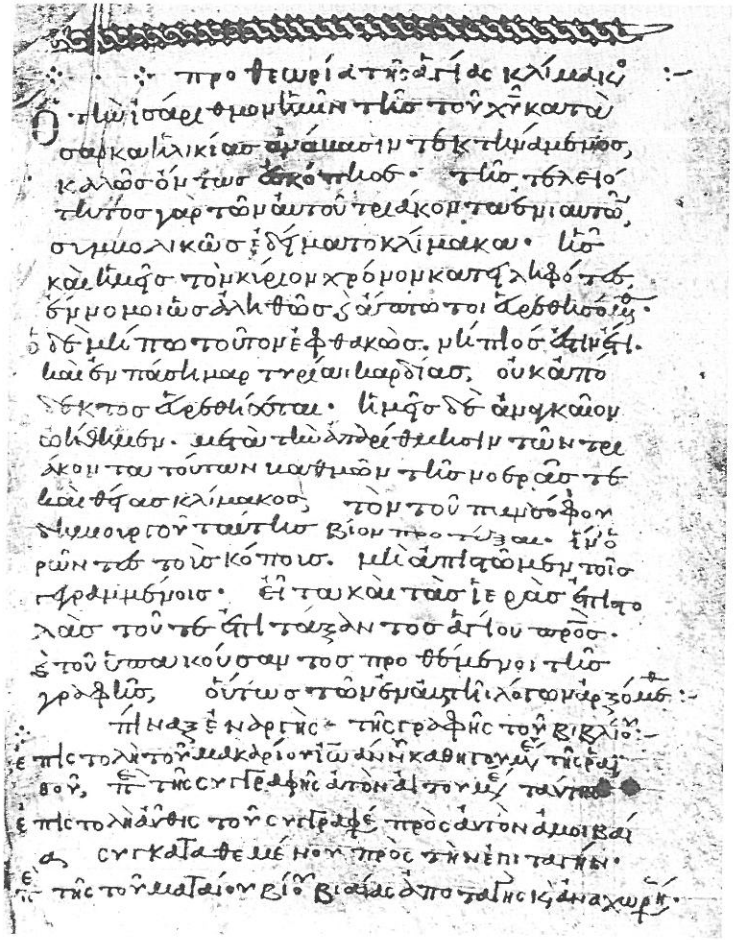

117. Ἐπιφάνιος 12. Jh. 1. H.

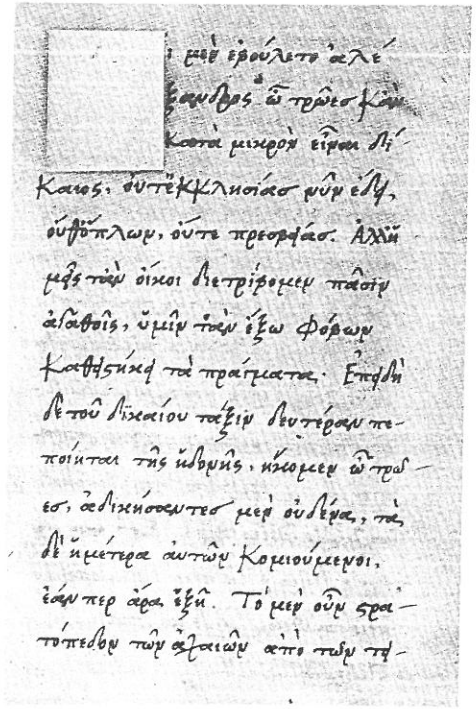

118. Erasmus Roterodamus a. 1503 120%

ΙΩΑΝΝΟΥ ΣΤΟΒΑΙΟΥ, ΚΛΟΓΩΝ. ΑΠΟΦΘΕΓΜΑΤΩΝ, ΘΗΚΩΝ, ΒΙΒΛΙΟΝ

119. Ζαχαρίας Καλλιέργης a. 1523 80%

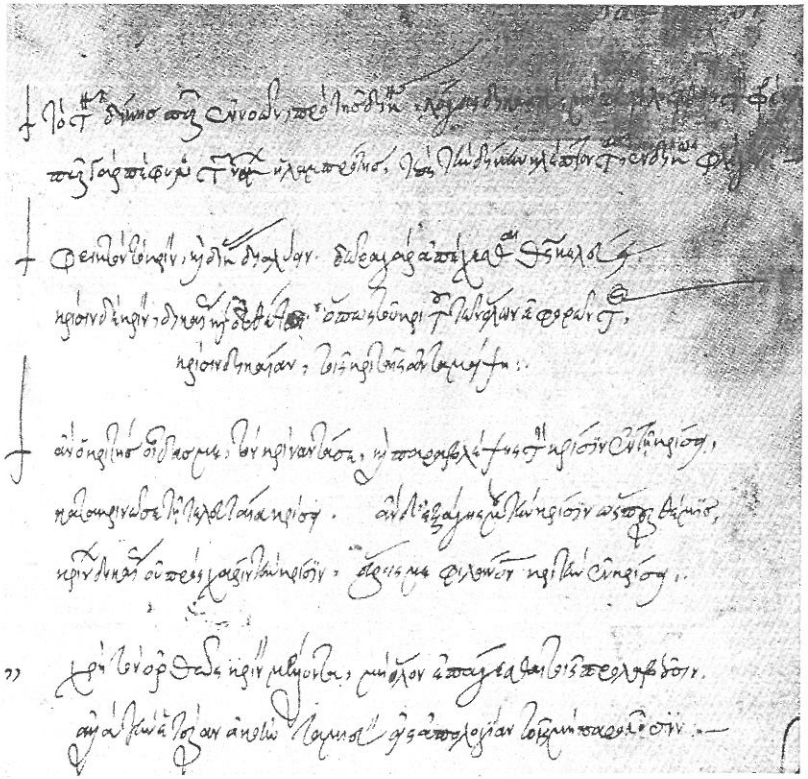

120. Θεοδόσιος Ζυγομαλᾶς a. 1600 120%

121. Θεοδόσιος Μαρτινός 16. Jh. 2. H.

122. Θεοδόσιος a. 1337/38 120%

123. Θεόδουλος 14. Jh. 1. H. 80%

125. Θεόδ(ουλος) 14. Jh. M. 120%

126. Θεόδωρος Ἀγαλλιανός 15. Jh. M.

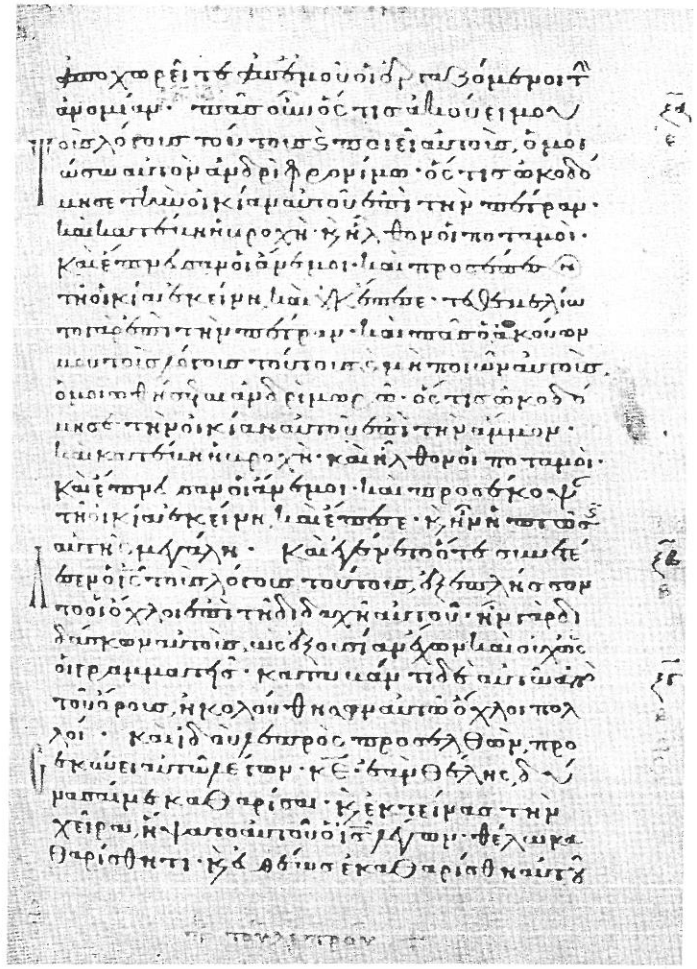

127. Θεόδωρος Ἁγιοπετρίτης a. 1291/92

128. Θεόδωρος Γαζῆς a. 1420—1427 [= HARLFINGER 10]

129. Θε⟨όδωρος⟩ Ζαγαρινός 13. Jh. 2. H. 150%

130. Θεόδωρος Κουκουβιστιάνος a. 1285 90%

131. Θεόδωρος (ἐκ Καισαρείας) a. 1066

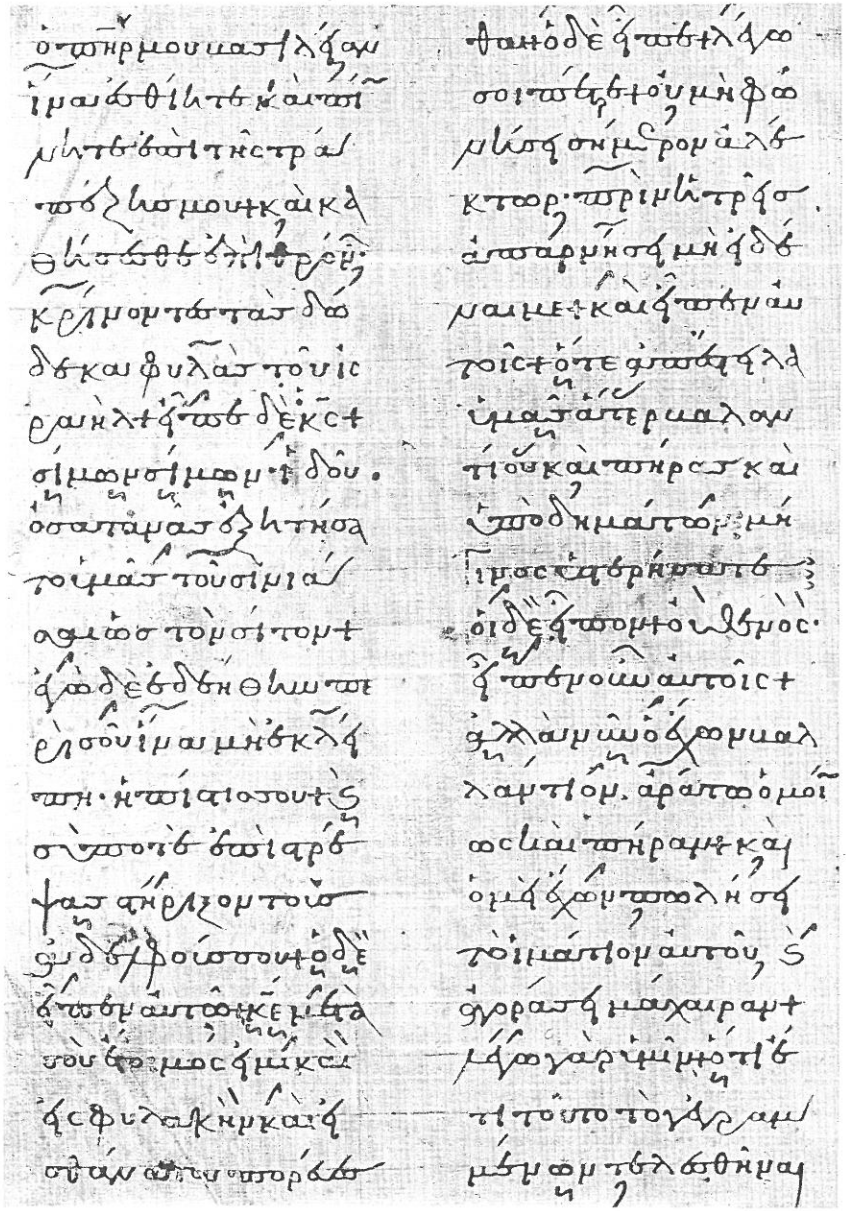

132. Θεόδωρος 13. Jh. 2. H.

133. Θεόδωρος 14. Jh. M. 120%

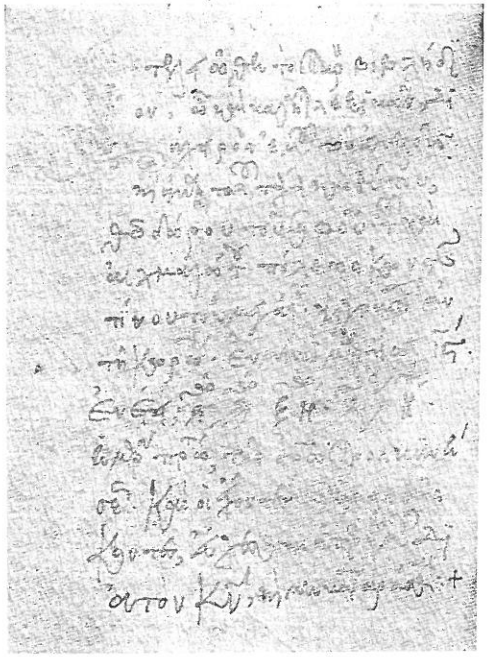

134. Θεόδωρος a. 1460

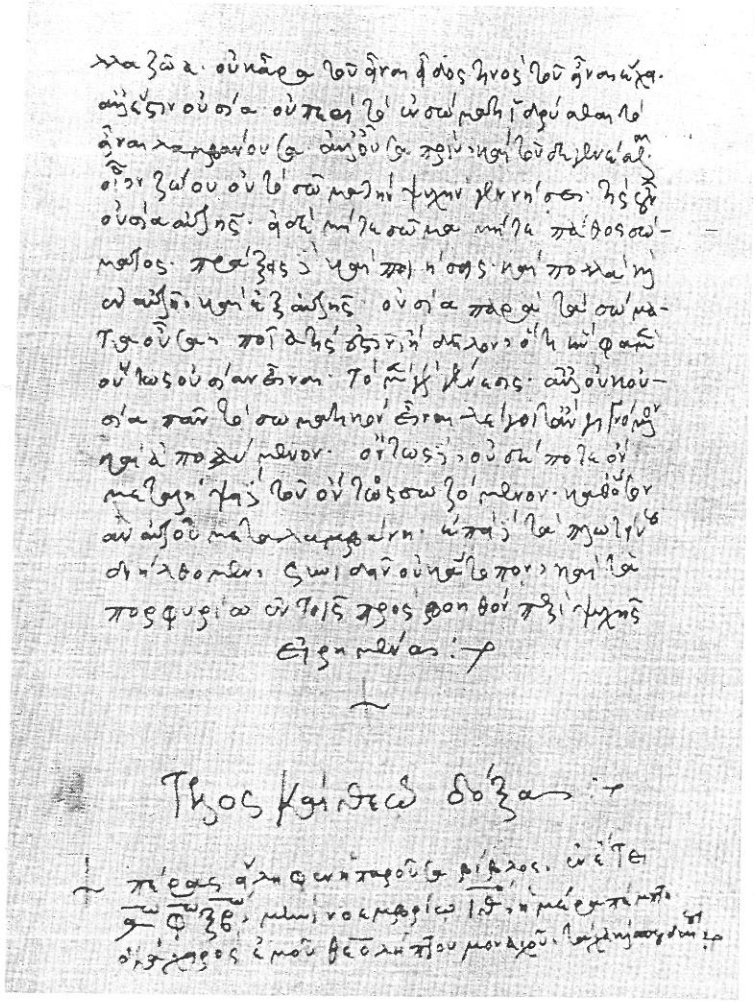

135. Θεόληπτος a. 1562

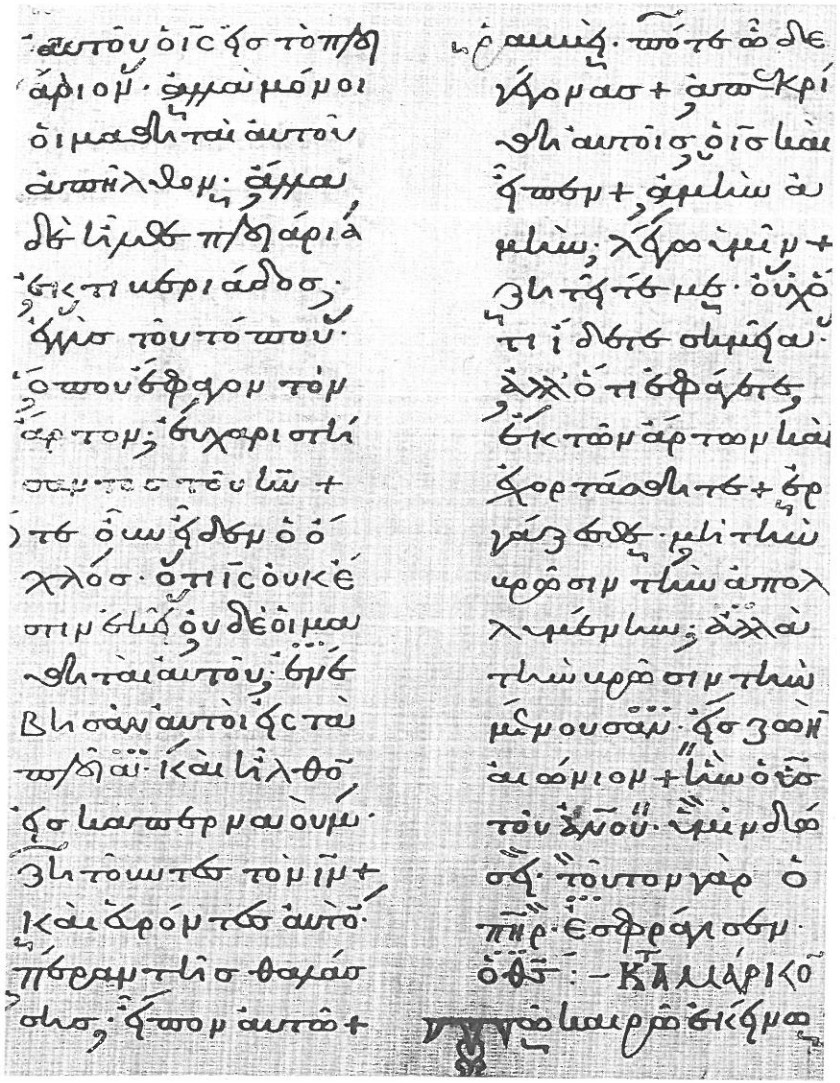

136. Θεοφάνης (Ἰβήρων) a. 1008 90%

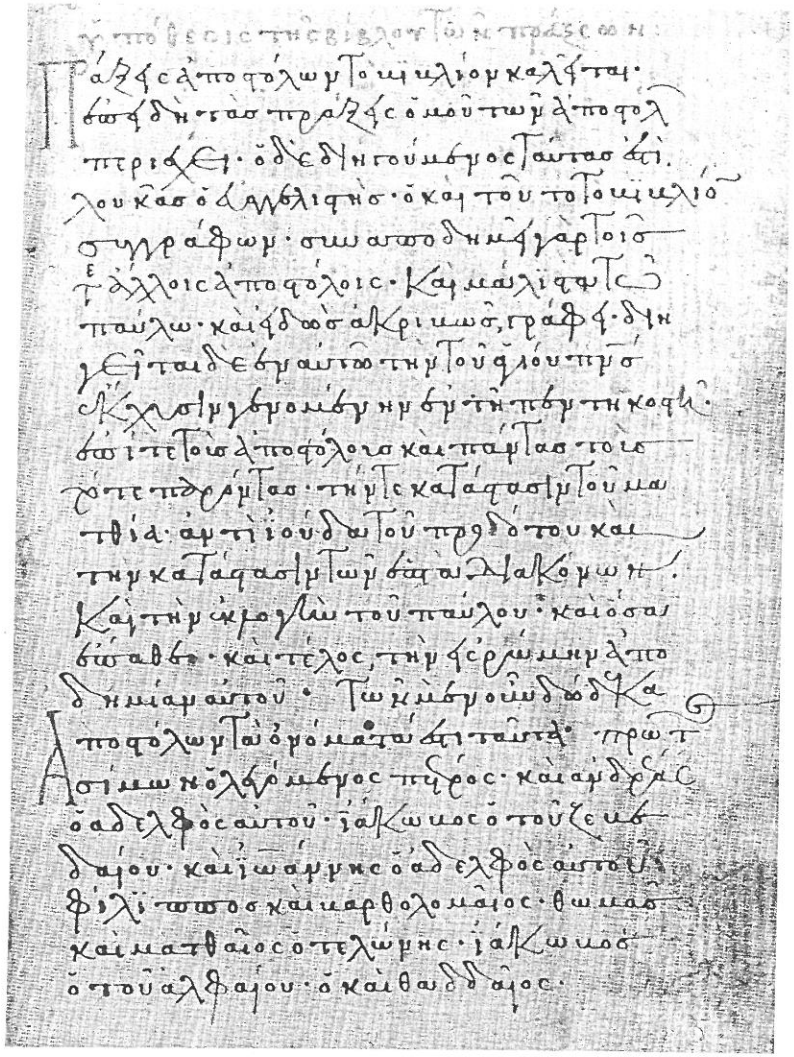

137. Θεοφάνης a. 1358

138. Θεόφιλος a. 1285

139. Θεόφιλος (Ἰβήρων) a. 1535 120%

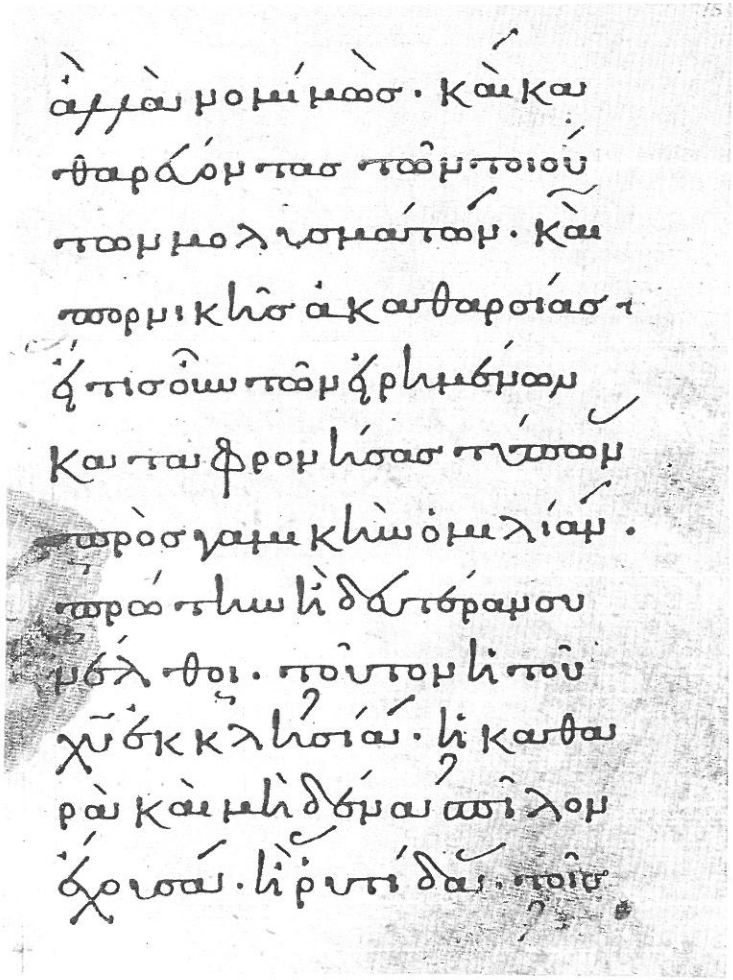

140. Θεοφύλακτος a. 1050/52

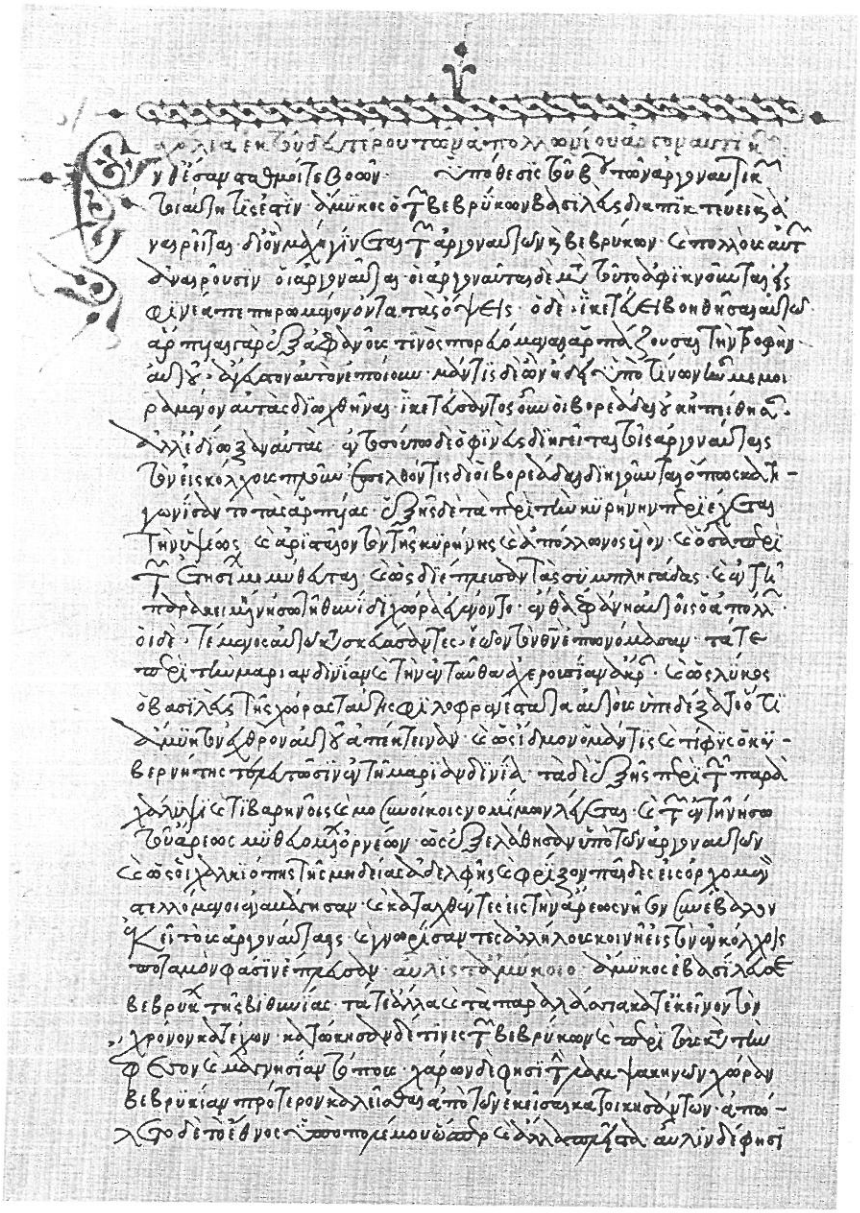

141. Θωμᾶς Βιτζιμάνος 15. Jh. 2. H.

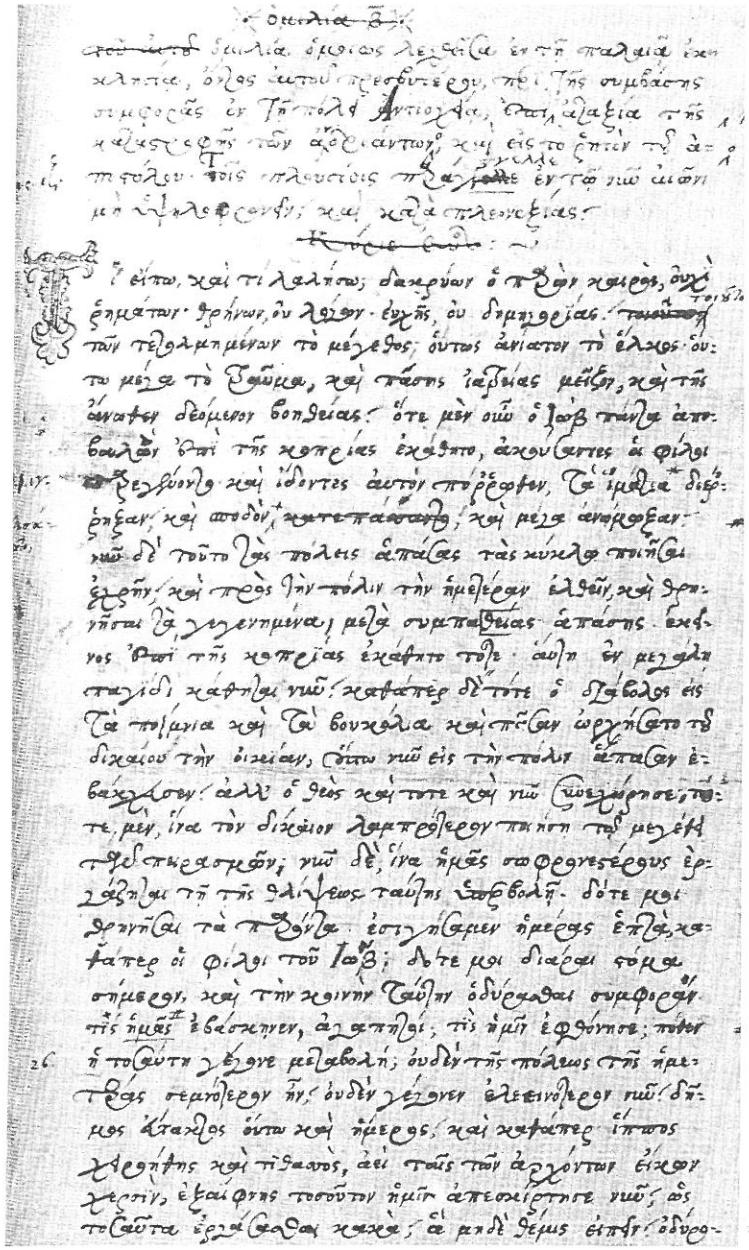

142. Ἰάκωβος Δαριμπλαῖος a. 1589 90%

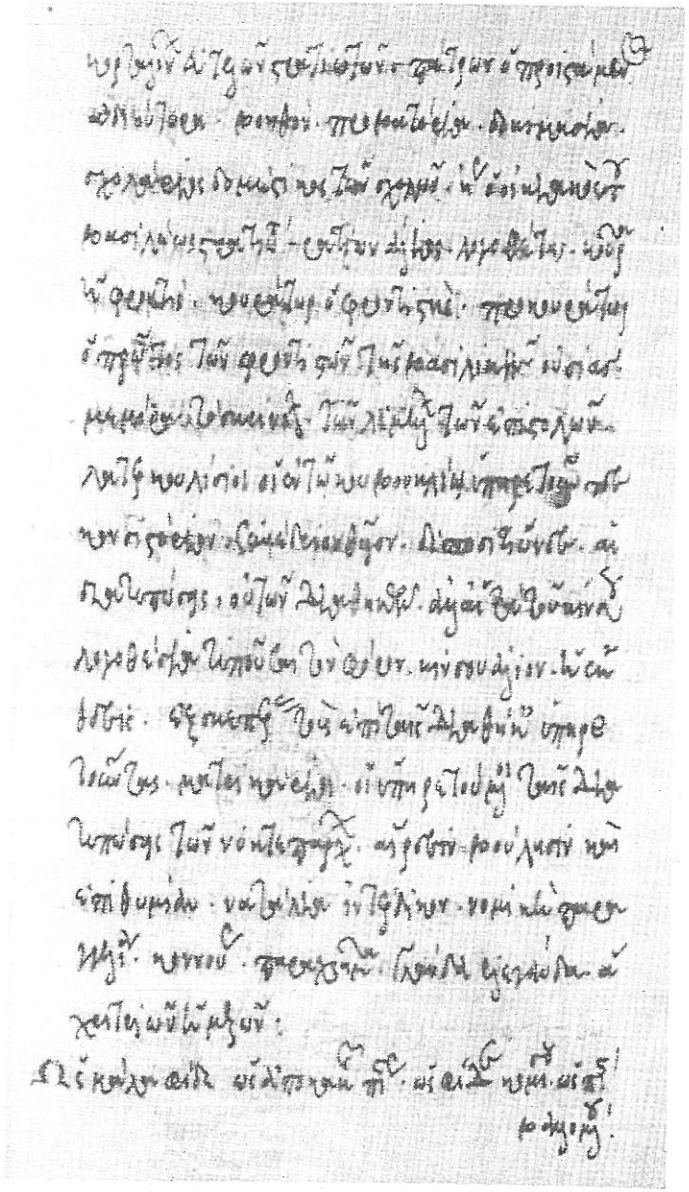

143. Ἰάκωβος Διασσωρινός a. 1541 80%

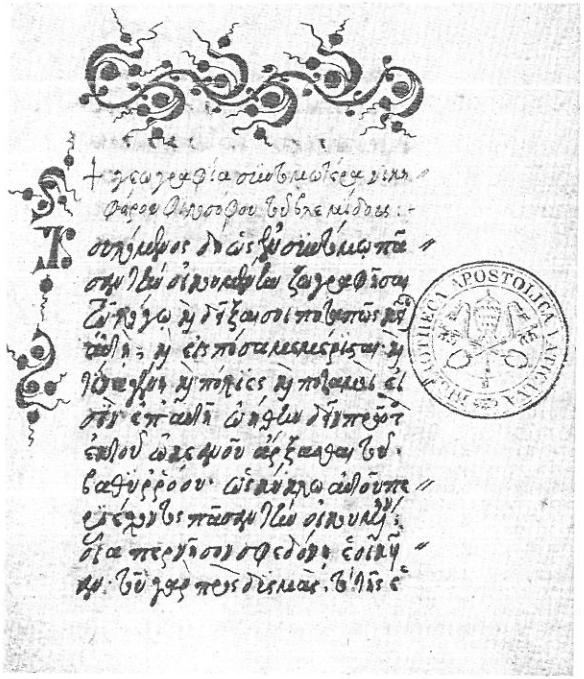

144. Ἰάκωβος Ἐπισκοπόπουλος 16. Jh. 2. H.

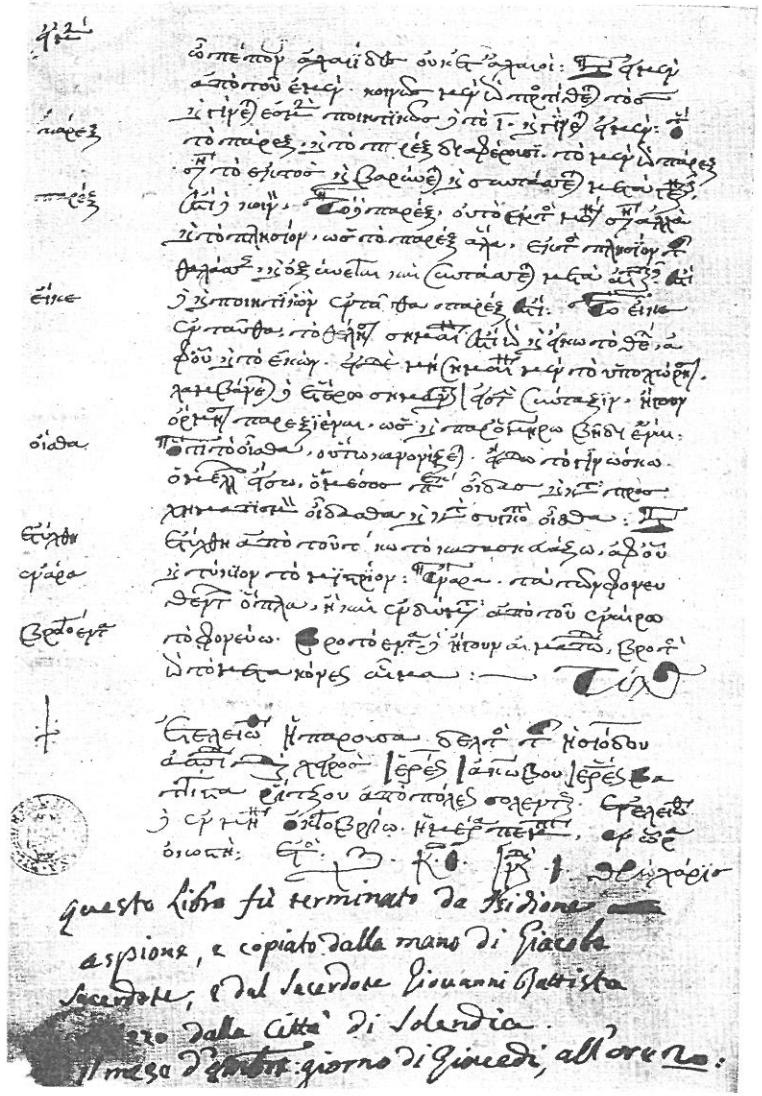

145. Ἰάκωβος Ῥίζος a. 1520 [= WILSON 85]

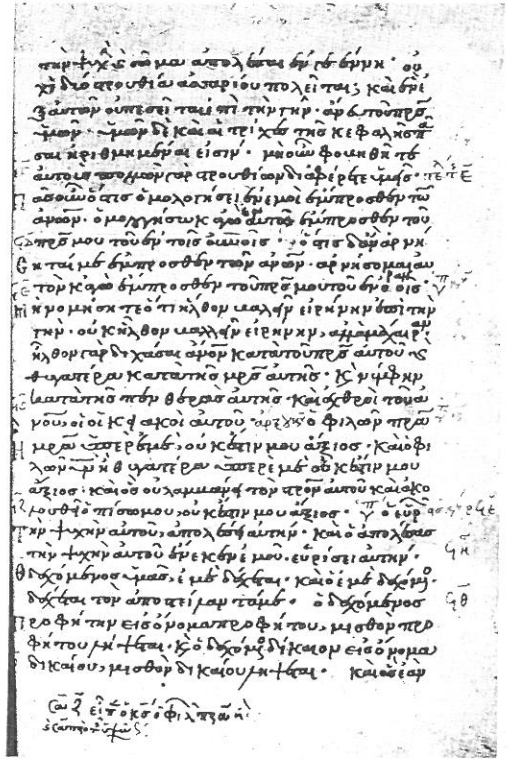

146. Ἰάκωβος a. 1315/16 120%

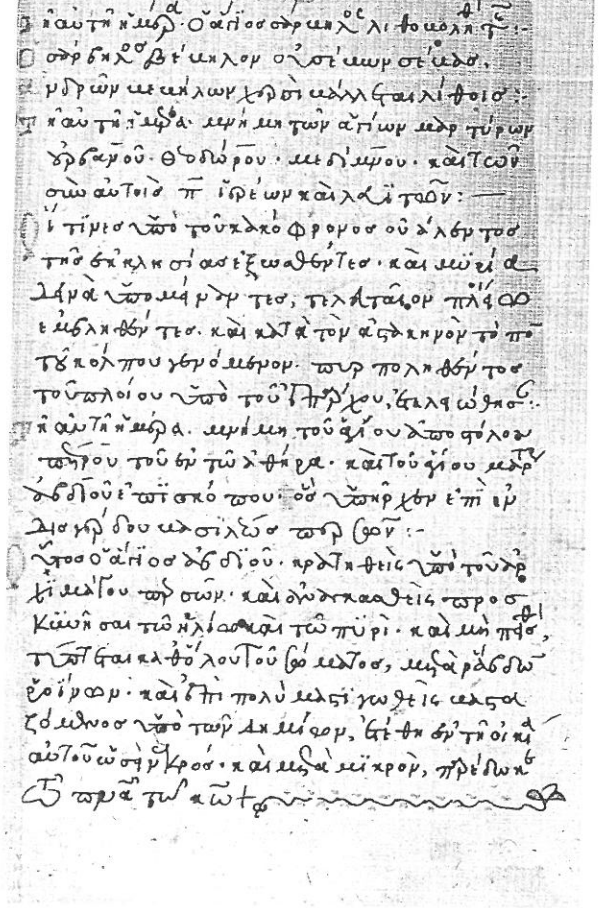

147. Ἰάκωβος a. 1362/63

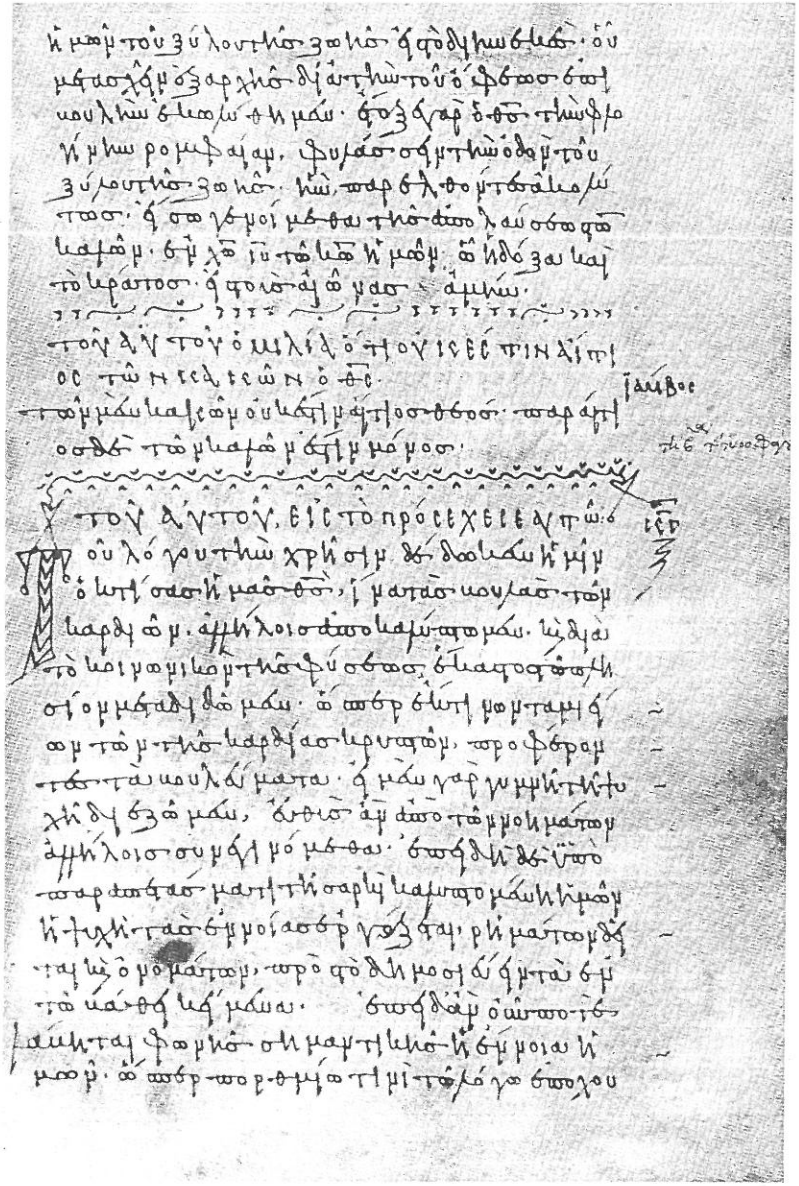

148. Ἰγνάτιος a. 899

149. Ἰγνάτιος 11. Jh. E. 80%

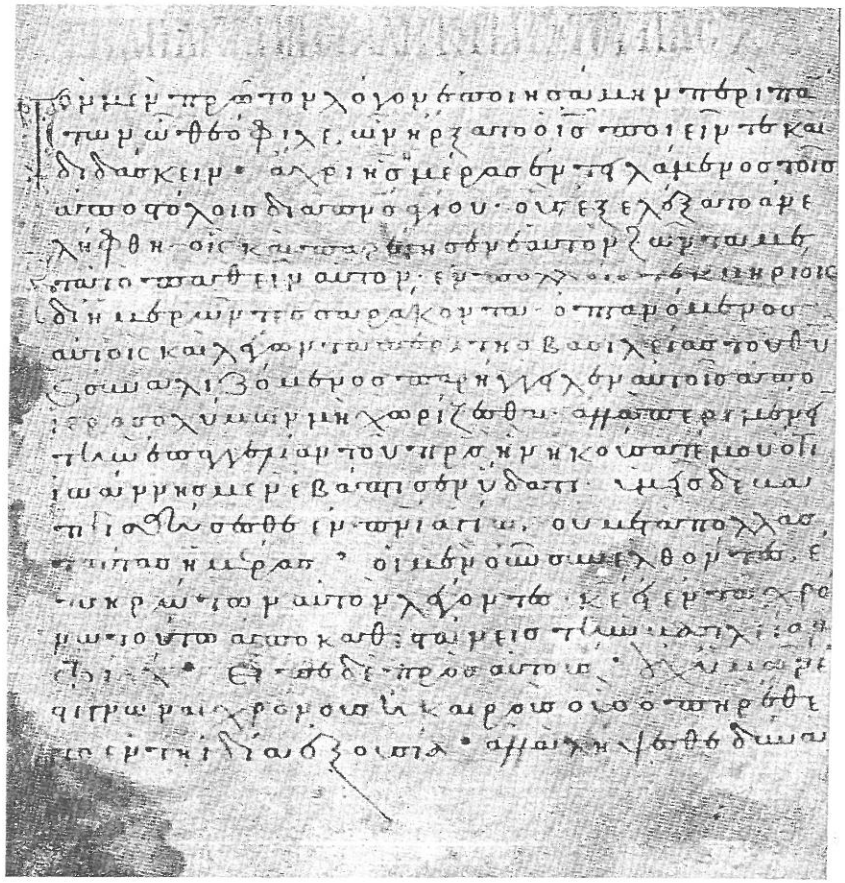

150. Ἰγνάτιος a. 1305/06 90%

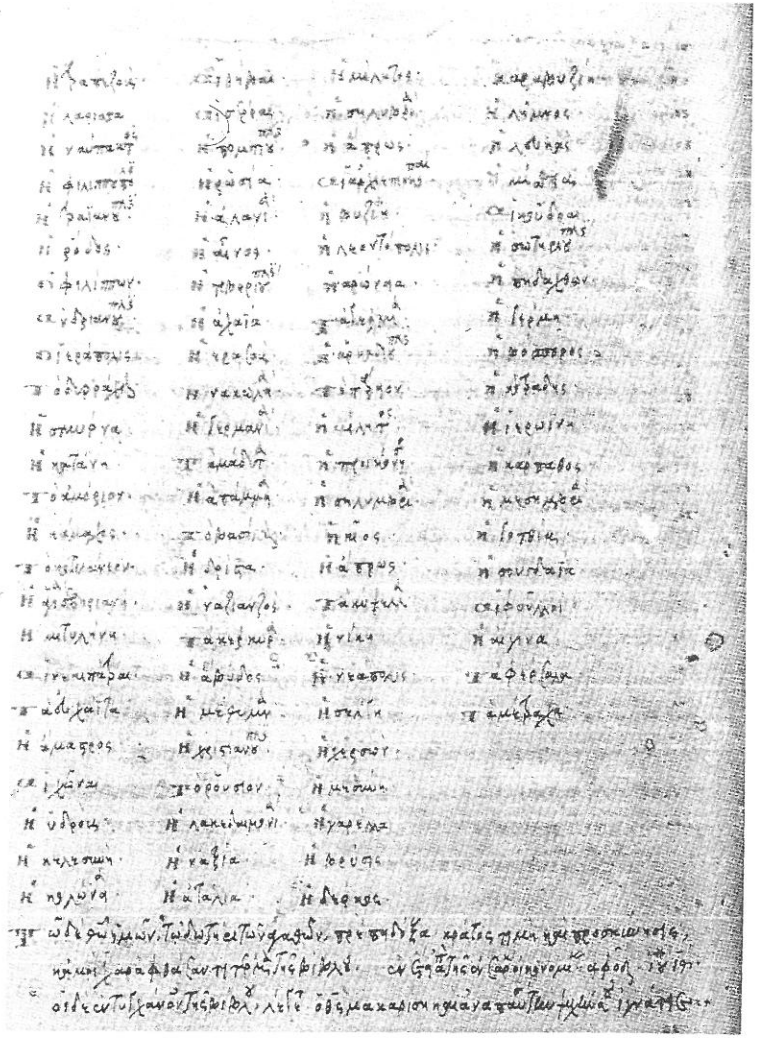

151. Ἰγνάτιος a. 1574 120%

152. Ἱερόθεος a. 1592/93 120%

153. Ἱλαρίων a. 1032/33

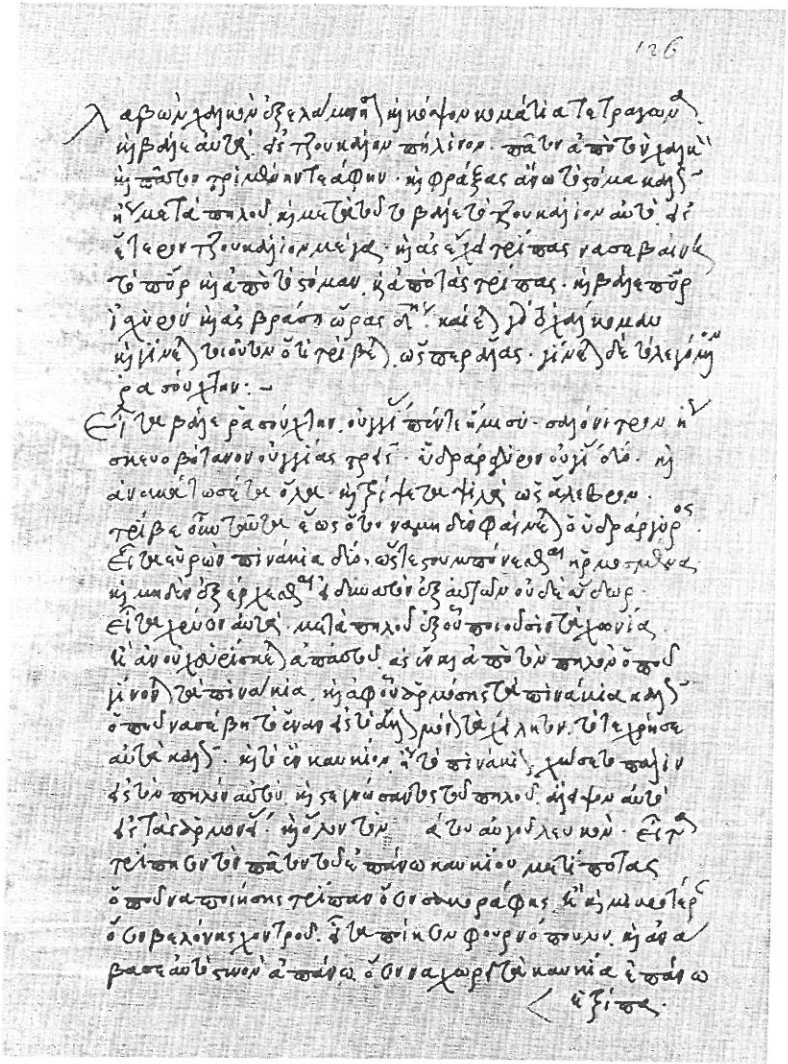

154. Ἰμμανουὴλ Ῥουσωτᾶς a. 1465

155. Ἰσίδωρος a. 1446

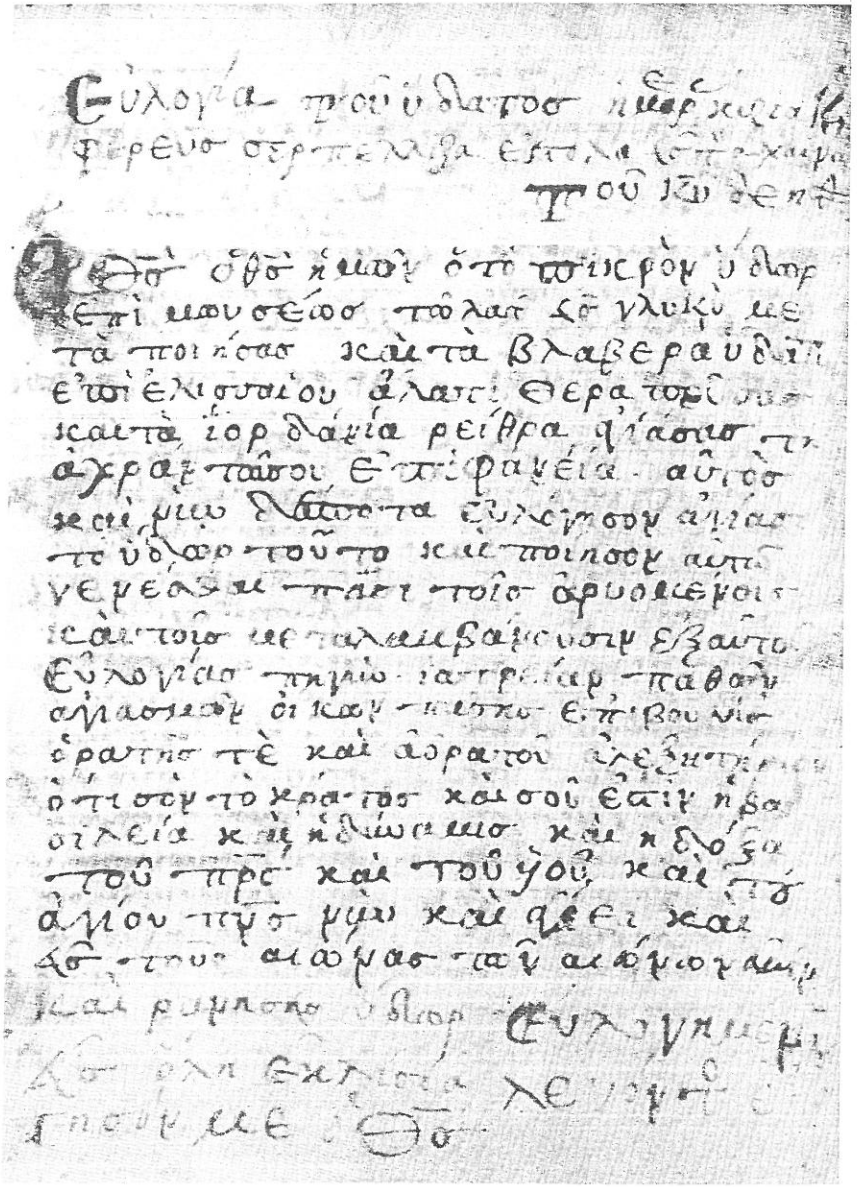

156. Ἰωακείμ 16. Jh.

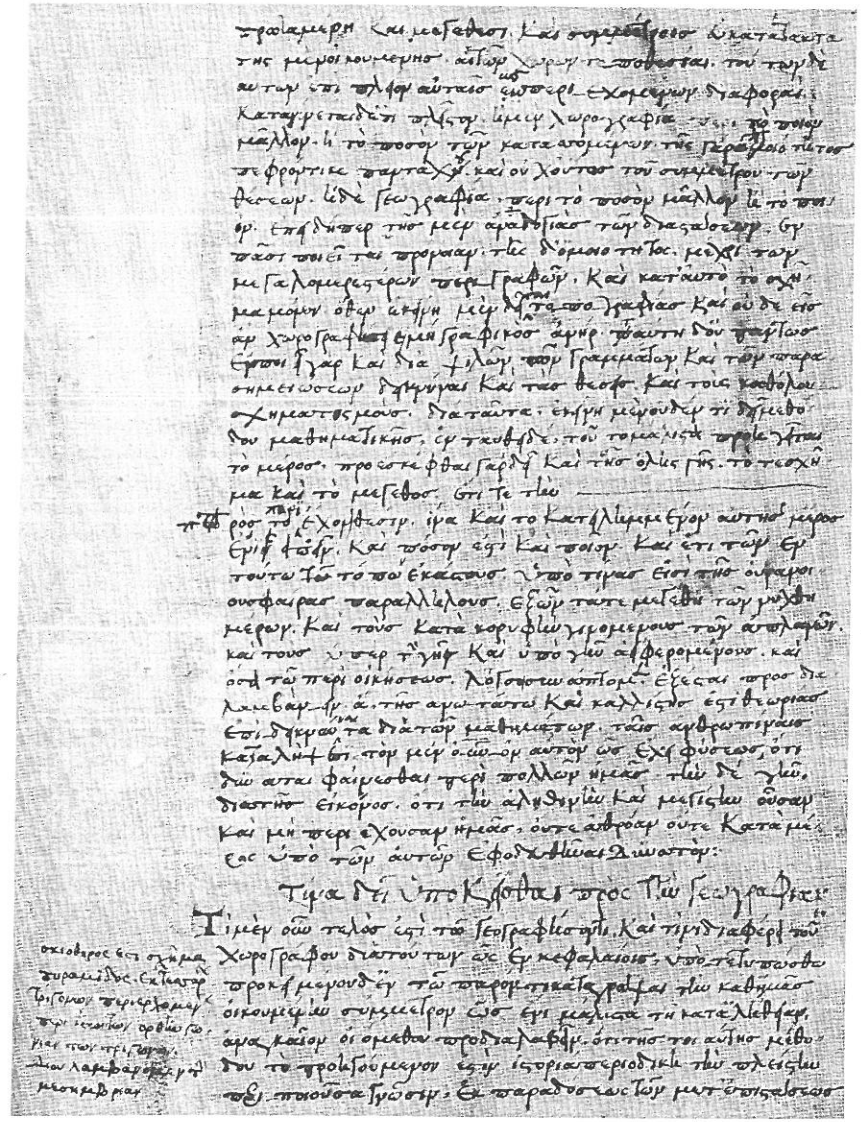

157. Johannes Athesinos a. 1482

158. Ἰωάννης Ἀργυρόπουλος  a. 1441  [= OMONT II 24]  90%

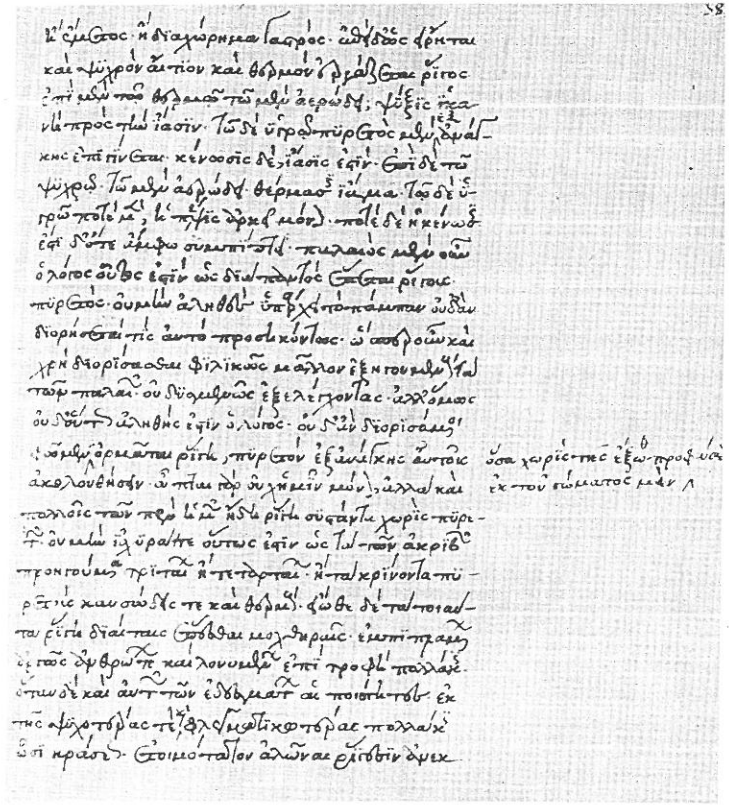

159. Ἰωάννης Βαβάμος  16. Jh. 1. H.  120%

160. Johannes Franciscus Buccardus 15. Jh. E.

161. Johannes Franciscus Burana a. 1491 90%

162. Ἰωάννης Γότιος 15. Jh. E. 120%

163. Ἰωάννης Εὐριπιώτης a. 1571

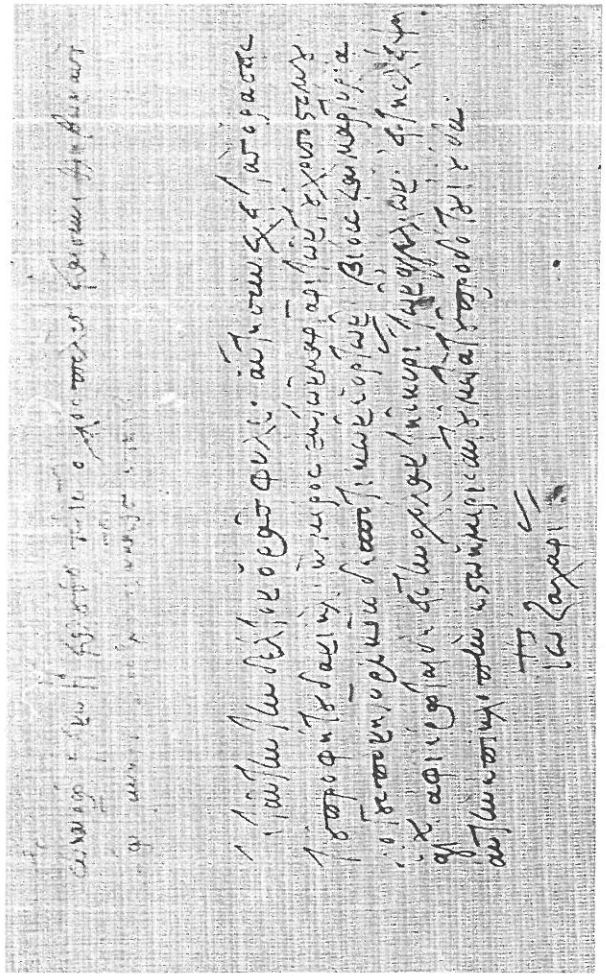

164. Ἰωάννης Ζαχαρίας 16. Jh. E.

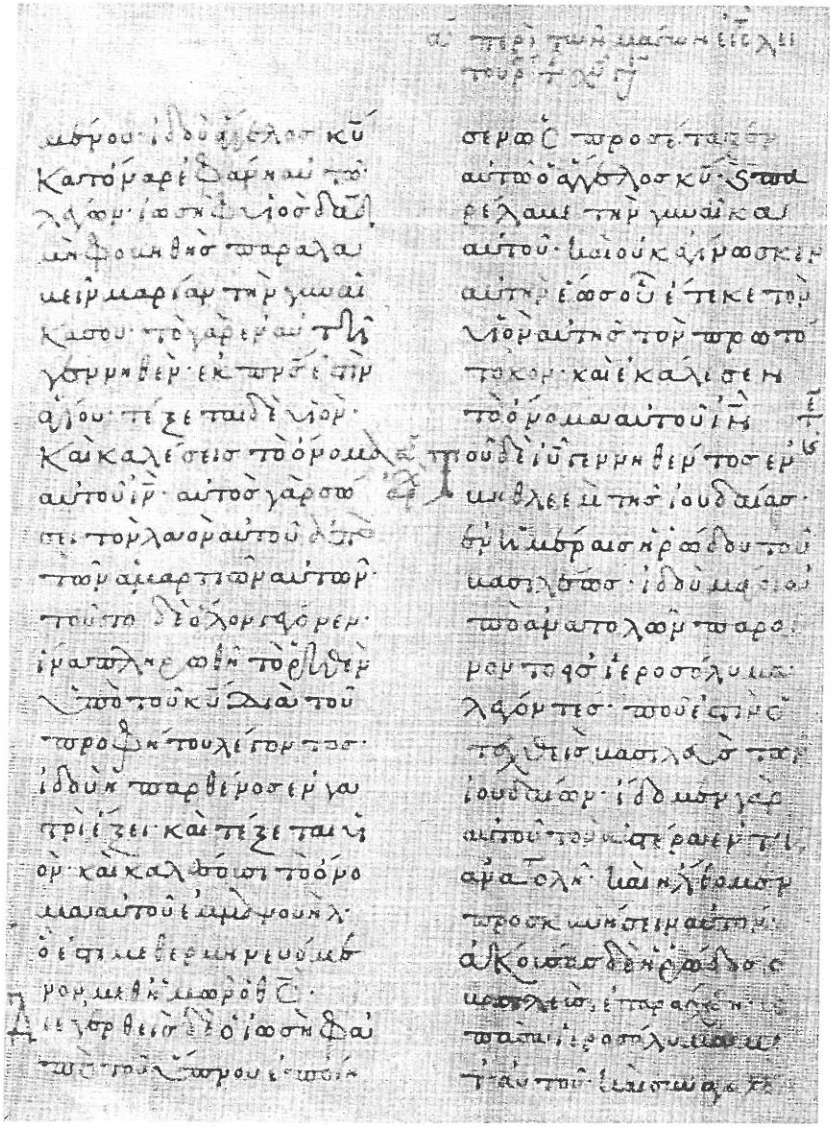

165. Ἰωάννης Θεολογίτης a. 1179

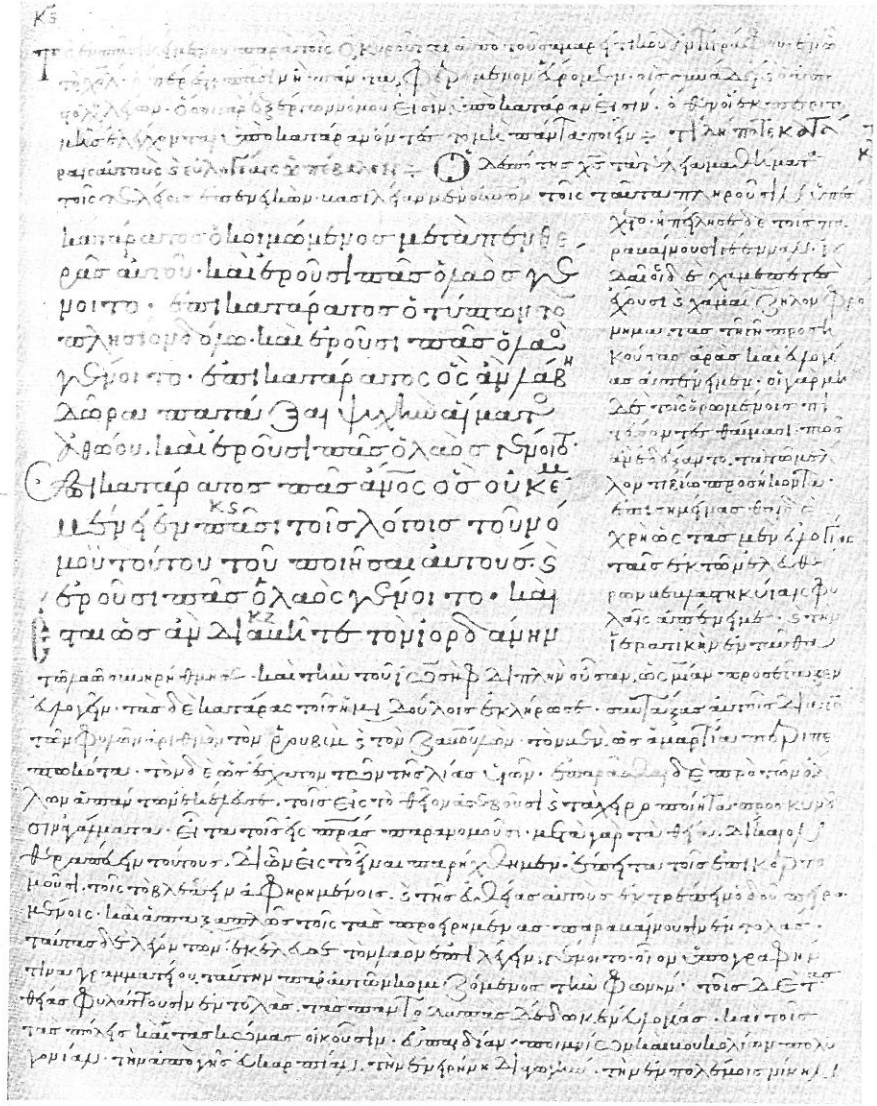

166. Ἰωάννης Κοῦλιξ — a. 1103 — 70%

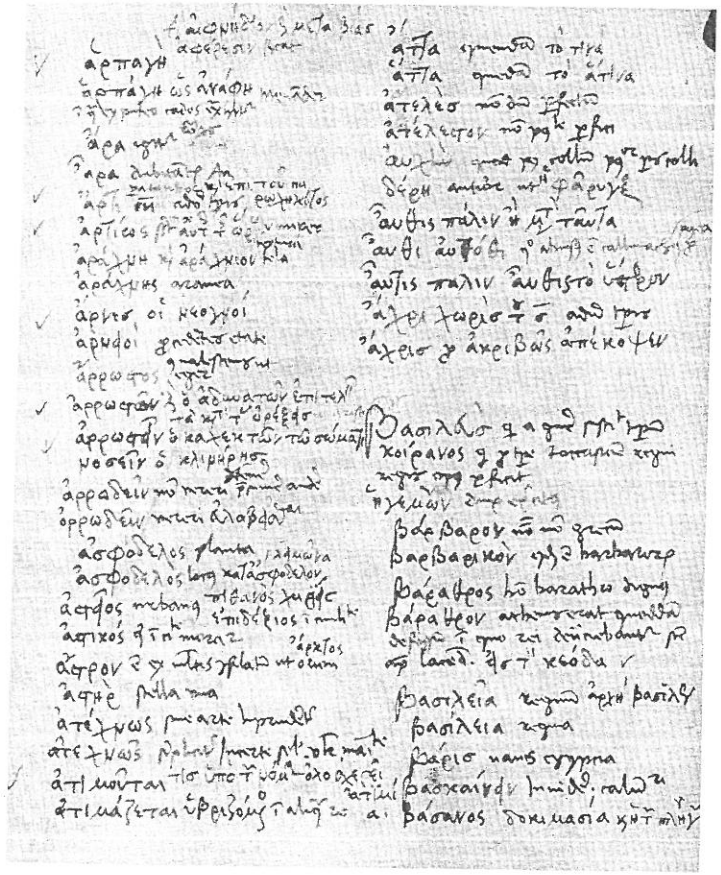

167. Johannes Cuno — 16. Jh. A. — 120%

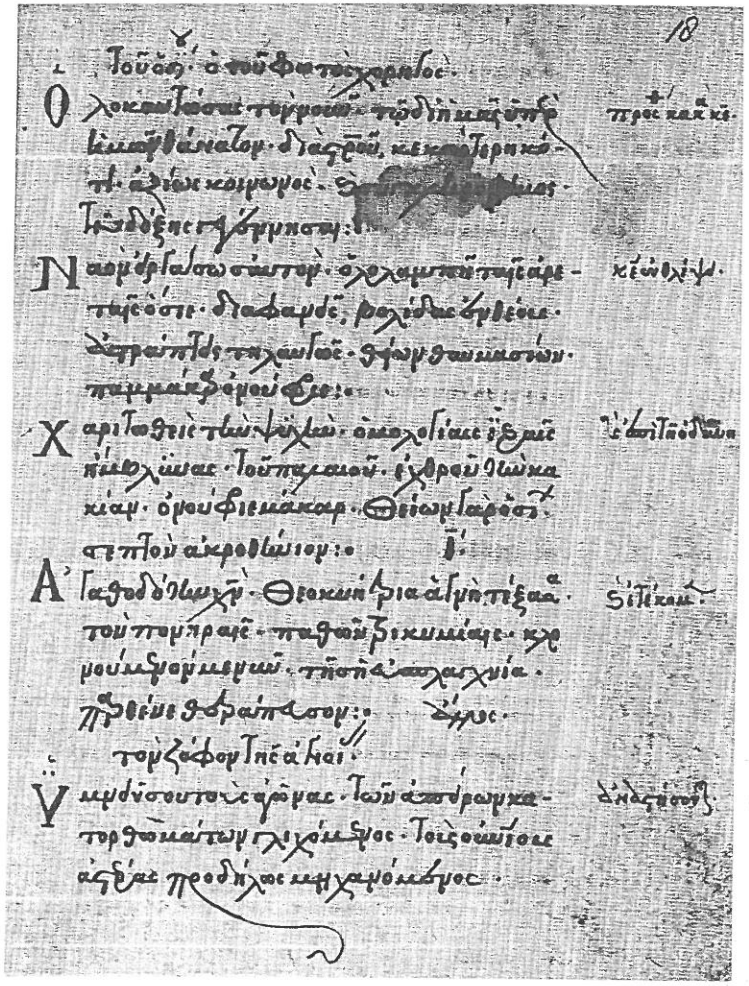

168. Ἰωάννης Κυνηγός a. 1597

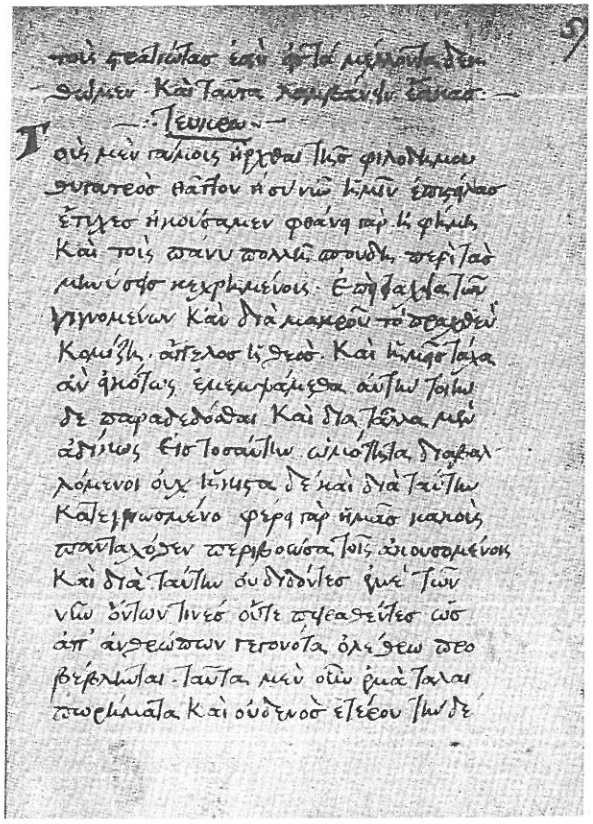

169. Johannes Löffelholz a. 1470 150%

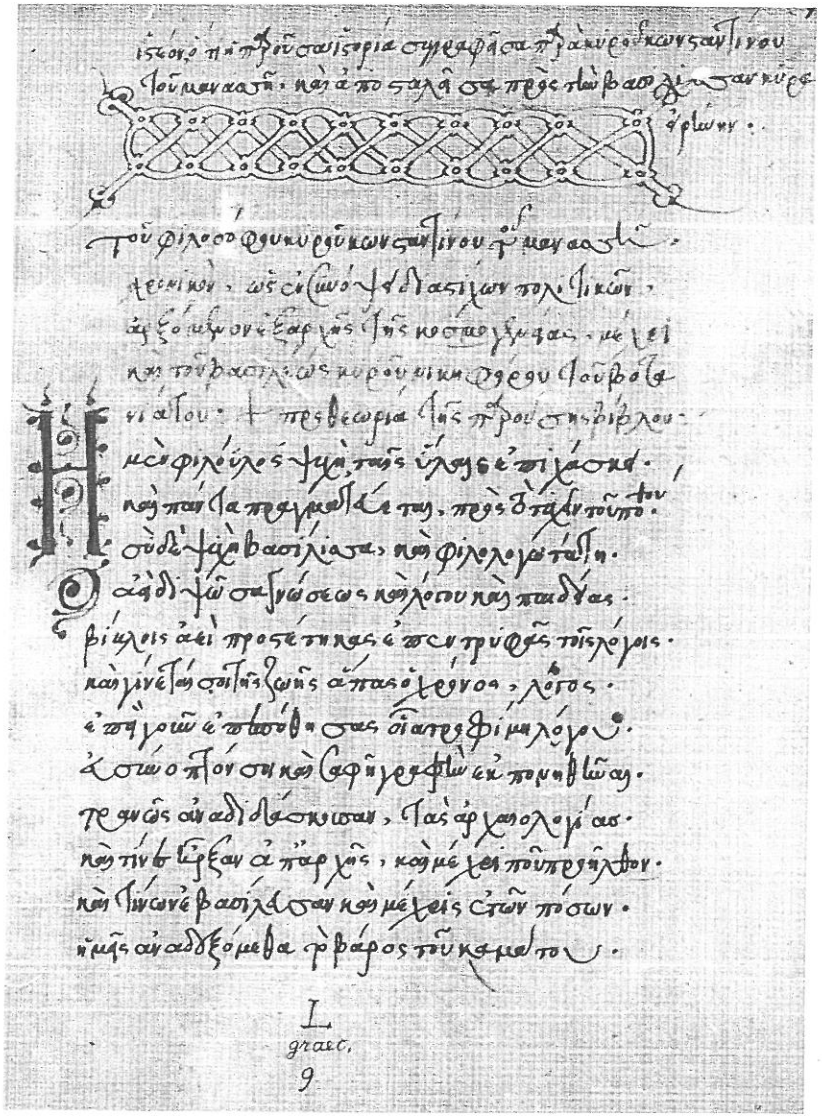

170. Ἰωάννης Μαλαξός a. 1557

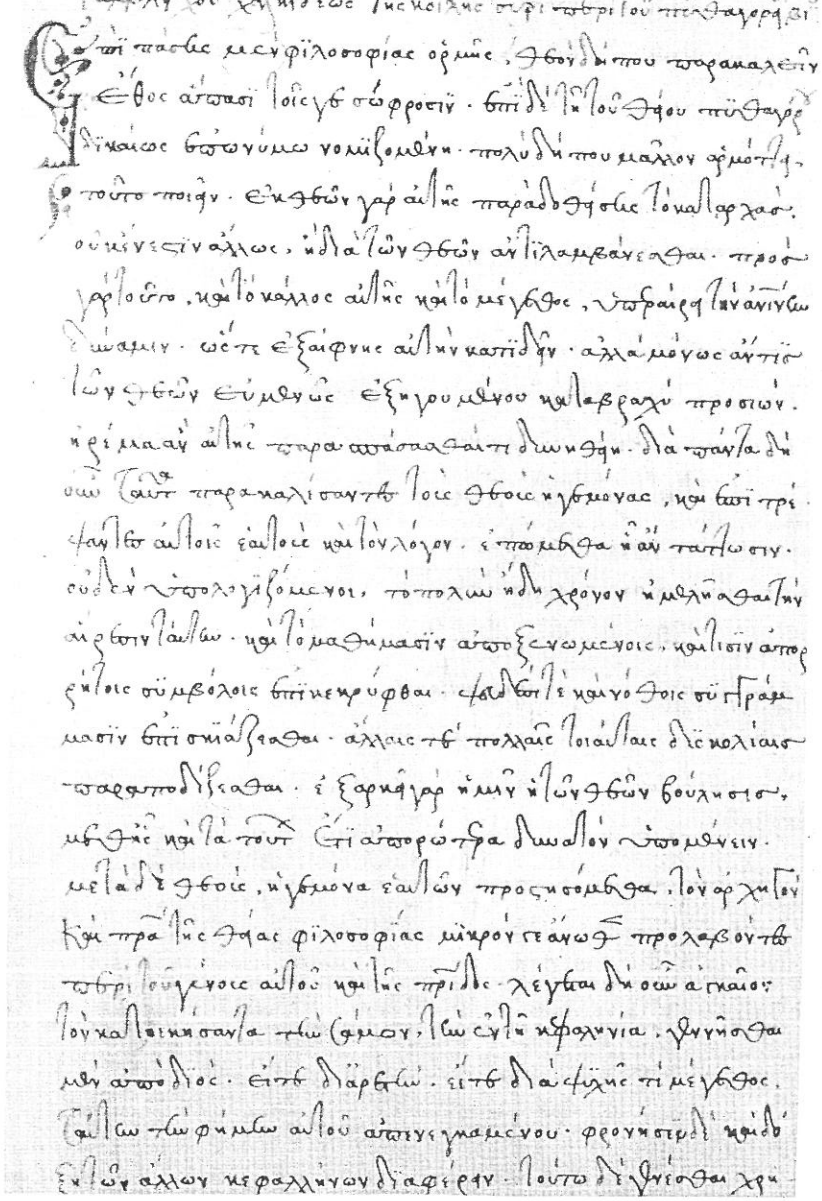

171. Ἰωάννης Μαυρομάτης a. 1548 90%

θέας οὐσίας, τοιαῦτα φησίν· οὐδὲν γεννᾶ ἐκεῖνο, διὰ τὸ μὴ δὲν εἶναι κτίσεως τὴν θέας κεχωρισμένον οὐσίας· ὁ θεωρεῖ δὲ τὴν θέαν αὐτὴν χρώμενος· σημείωμα ἐπάνω τοιοῦτον· οὐκοῦν ἡ οὐσία οὐσία γεννᾶ· καὶ πάλιν ἀπὸ τοῦ αὐτοῦ κεφαλαίου ἐξῆς περὶ θείων ὀνομάτων διαλέγεται, φησίν· ἡ θεία φύσις οὐ τῷ ὑπὲρ οὐ γεννᾶται· οὔτε καθ' αὑτό, οὔτε κατὰ συμβεβηκός· καὶ οὐκ ὢν δὲ, καίτοι τἄλλα οὐκαλῶς ἔχων, ὅμως ἐξαίνιγμα ἐν τούτοις ὁρᾷ· φησὶ γὰρ· αὐτὴ μὲν ἡ οὐσία προσωνύμα τῇ θέᾳ, παντὶ προσώπῳ ἐπίκειται· ὥστε ἡ γεννητικὴ ἦν οὐσία, καὶ ὁ υἱὸς καὶ τὸ πνεῦμα ἐγεννήθη ἂν, ὧν οὐδὲν ἀληθάς· συνεπεὶ ἐστὶ ὁ προσκυνούμενος ὅτι· ὅτι οὐκαθ' οὐσία ἐστίν· ὁ πατὴρ γεννᾶ ἀλλὰ κατὰ πατήρ· ἀπορία δὲ τὶς ἀπορεῖν, καὶ πῶς οἱ θεολόγοι φασὶν οὐσίαν ἐξουσίας, καὶ τοῦ πατρὸς δηλαδὴ τὸν υἱόν, ἡ θέαν καὶ θέας· ἢ καὶ τῆς οὐσίας τοῦ πατρὸς τὸν υἱὸν γεννηθῆναι, ἐκεῖνο λέγομεν λύσις· πρῶτον μὲν, ἵνα τὸ ὁμοούσιον δεικθῇ, πολλαχοῦ τοῦ καὶ τῆς οὐσίας αὐτὸ τοῦτο βουλομένου· ἢ γὰρ μὴ τοῦτο ἦν, οὐδὲν κατὰ φύσιν πατὴρ ὁ πατήρ· ἔπειτα καὶ τὸ τῆς οὐσίας ὄνομα, καὶ αὐτὸ τὸ τῆς ὑπάρξεως, ἀντὶ τῆς ὑποστάσεως ἔστιν ὅπου παρὰ τοῖς θεολόγοις εὐχρηστοῦσι, ὡς αὐτοὶ φασιν ἑαυτοὺς ἐξηγούμενοι· φησὶ γὰρ ὅδε ὁ Μυριόλιος προσεῖσιν γράφων, ἐθεωρήθη ἡ φύσις τοῦ θεοῦ λόγου, τουτέστιν ἡ ὑπόστασις· θεωμᾶς

Χρὴ βιβλίου εὖ

λοῦ τε προβάλλοι ὥστε μὴ γεννᾶ οὔτε μὴν ἀπαιλλάττει φυσικῶς ἡ οὐσία

ζη τοῦ θεολόγου, ἀπὸ τοῦ πρὸς ἥρωνα περὶ τούτου:

172. Ἰωάννης Μούρμουρις a. 1551 75%

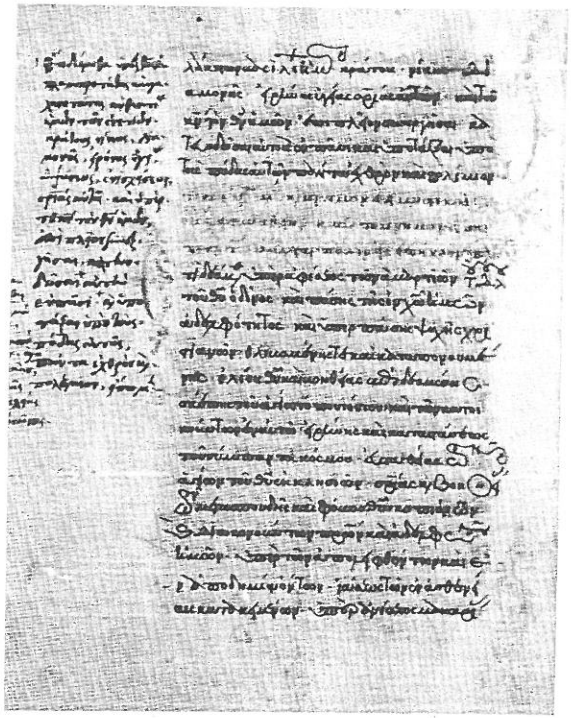

173. Ἰωάννης Ναθαναήλ a. 1538 120%

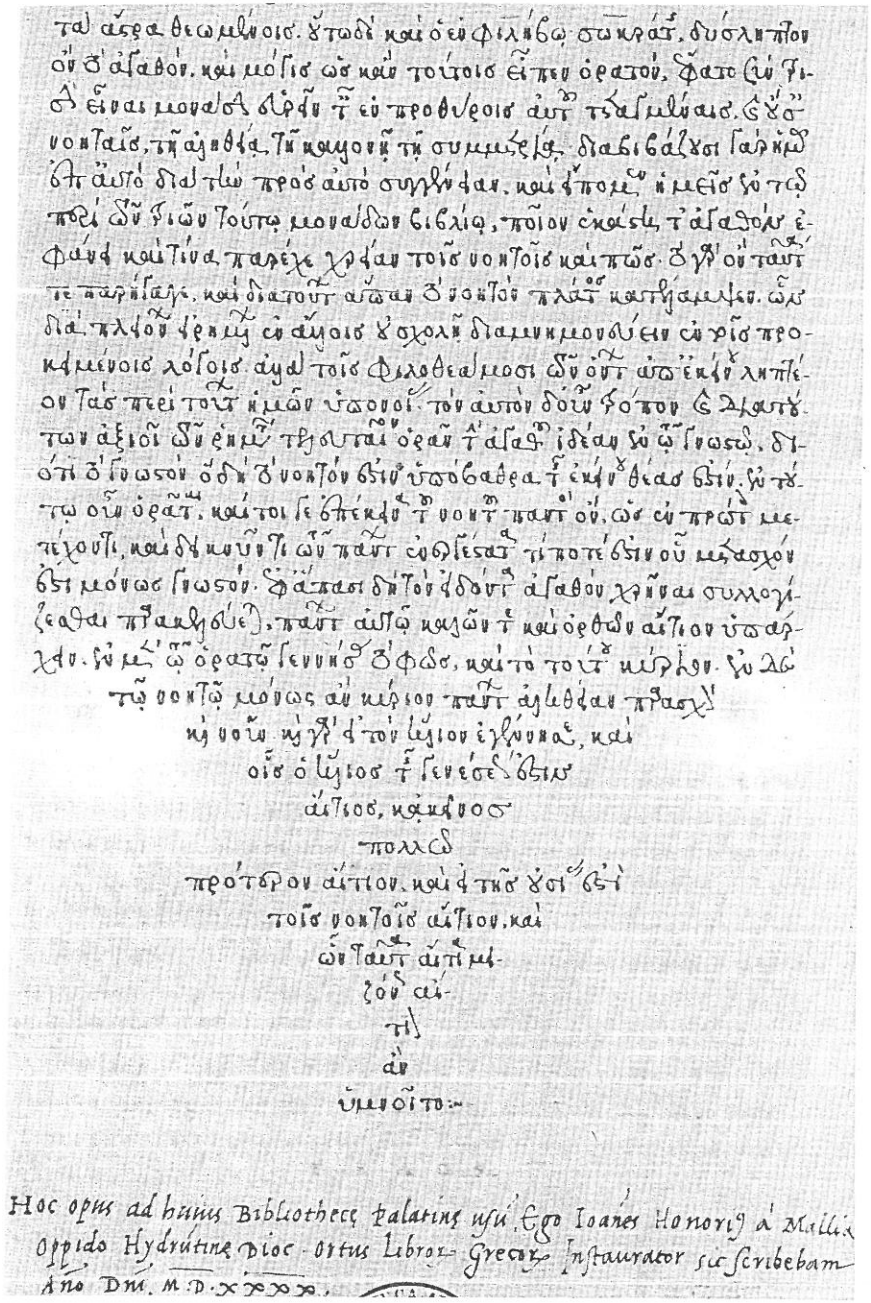

Hoc opus ad huius Bibliothecę palatinę usu. Ego Ioannes Honorius à Malliz oppido Hydrutinę diœc. ortus Librorum Græcorum Instaurator sic scribebam Anno Dni. M.D.XXXX.

174. Johannes Honorius a. 1540

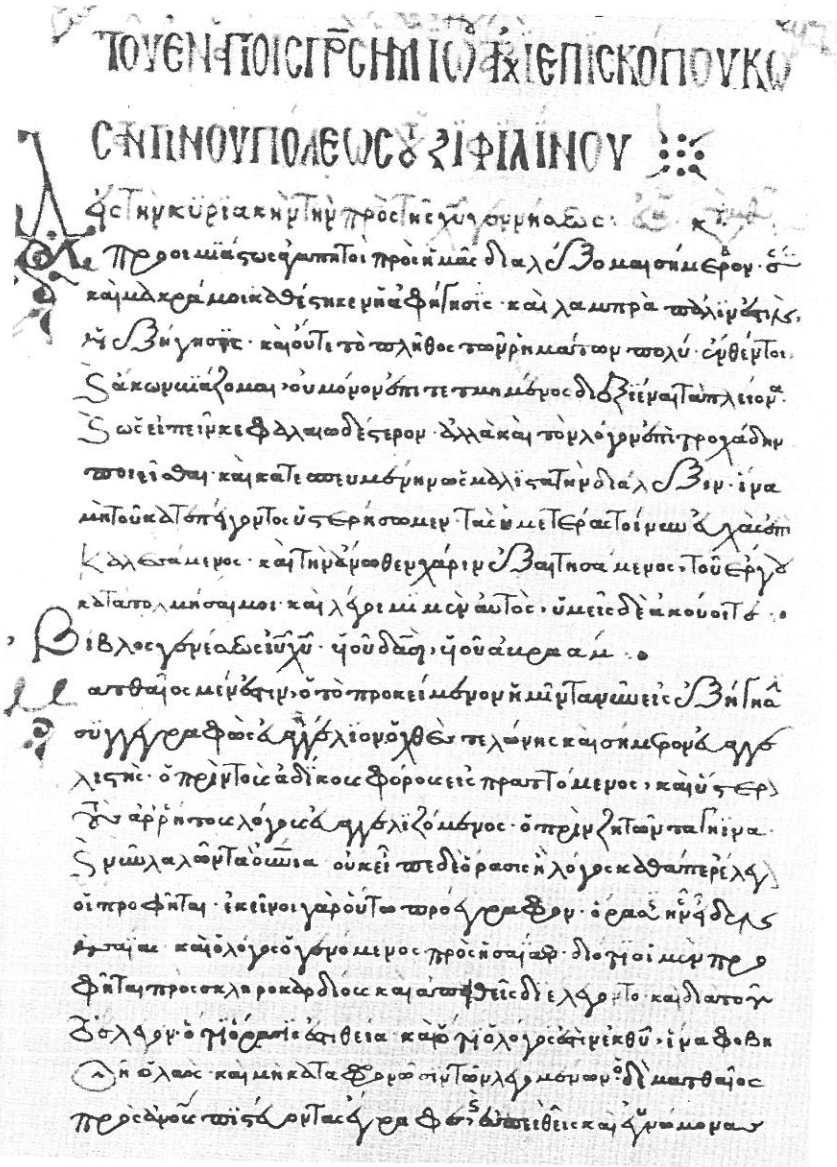

175. Ἰωάννης Πιζάνος 16. Jh. M.

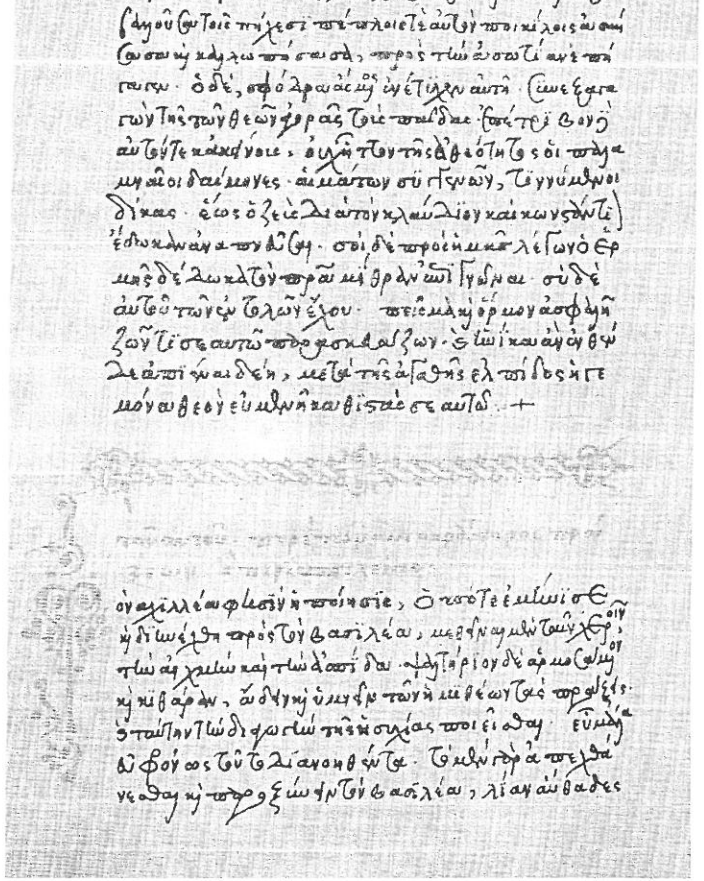

176. Ἰωάννης Πλουσιαδηνός  ca. 1470  [= Ομοντ II 29]

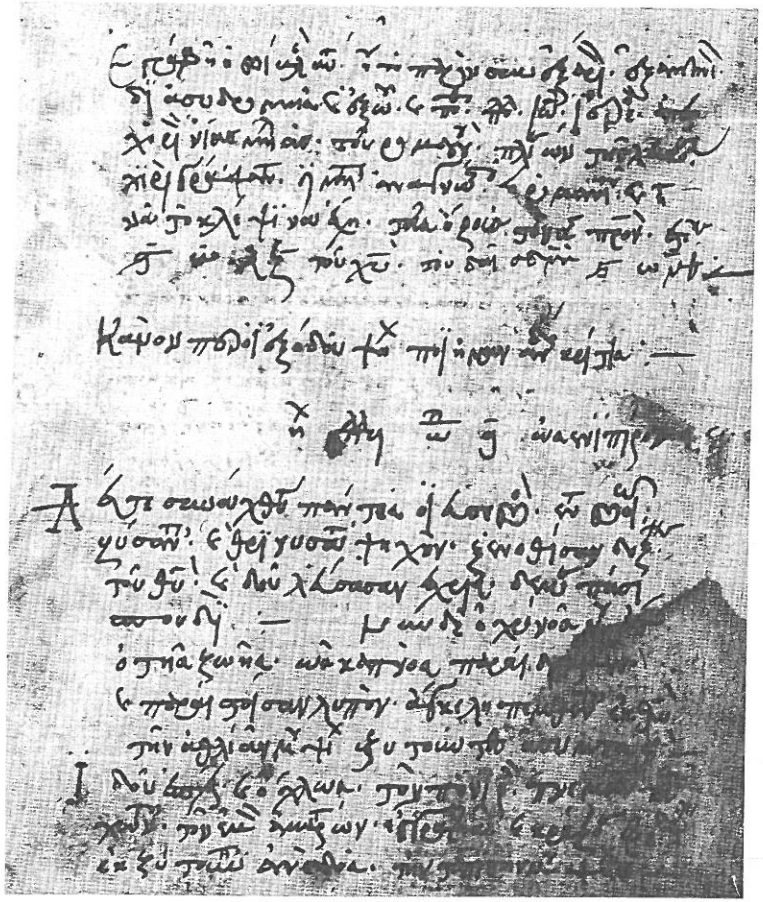

177. Ἰωάννης Ῥομανός  a. 1336/37 (?)  120%

178. Ἰωάννης Ῥώσος a. 1457

179. Ἰωάννης Σαγκταμαύρας a. 1584

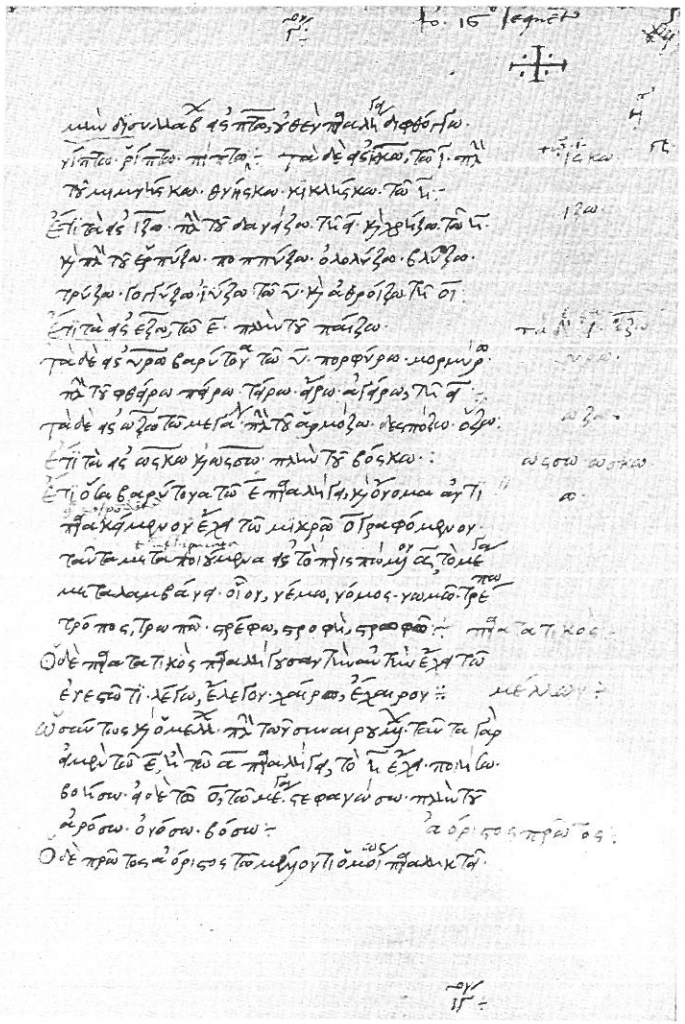

180. Ἰωάννης Σερβόπουλος a. 1489 120%

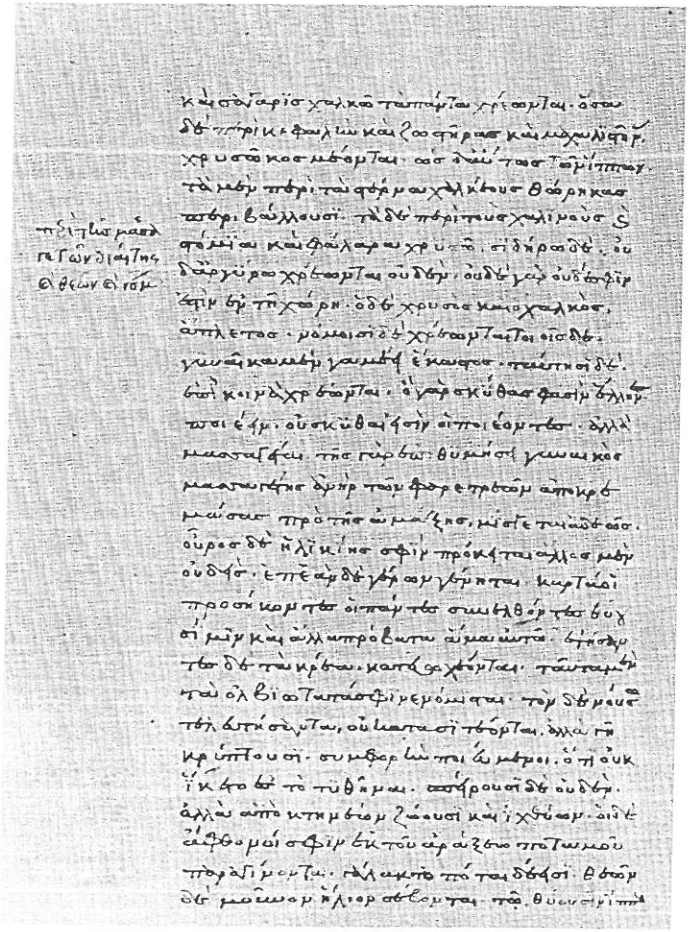

182. Ἰωάννης Σηρίγος 15. Jh. M. [= HARLFINGER 29]

183. Ἰωάννης Σκουταριώτης a. 1452

184. Ἰωάννης Συμεωνάκης 15. Jh. M.

185. Ἰωάννης Τζουτζούνας a. 1087 150%

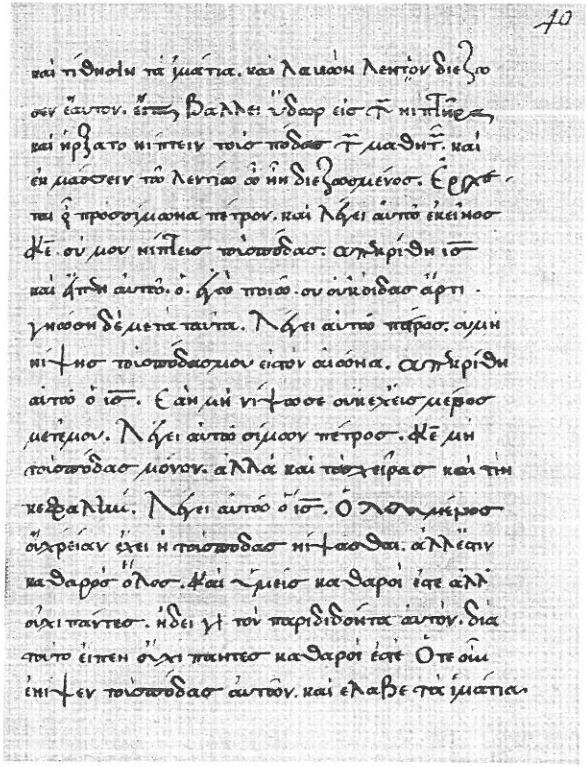

186. Johannes Trithemius 15./16. Jh. 120%

187. Ἰωάννης Φιλάγριος a. 1361/62

189. Ἰωάννης Φρουλᾶς a. 1513

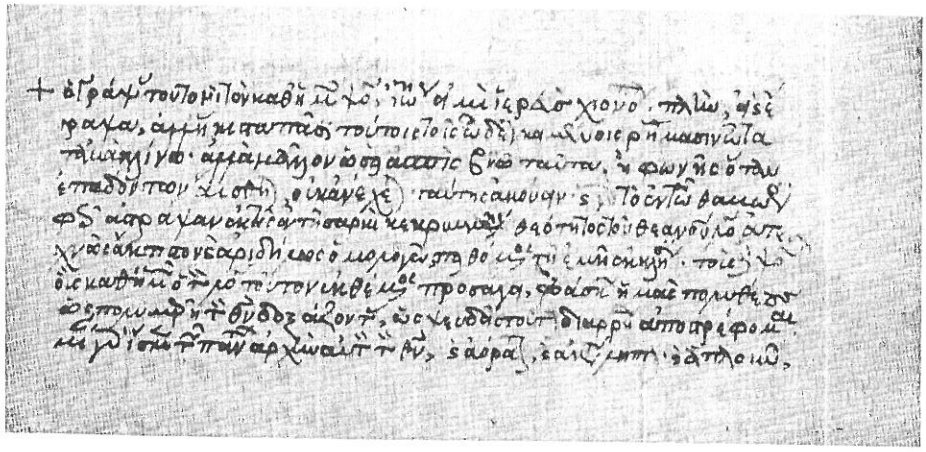

190. Ἰωάννης Χιονόπουλος 15. Jh. 1. H. 120%

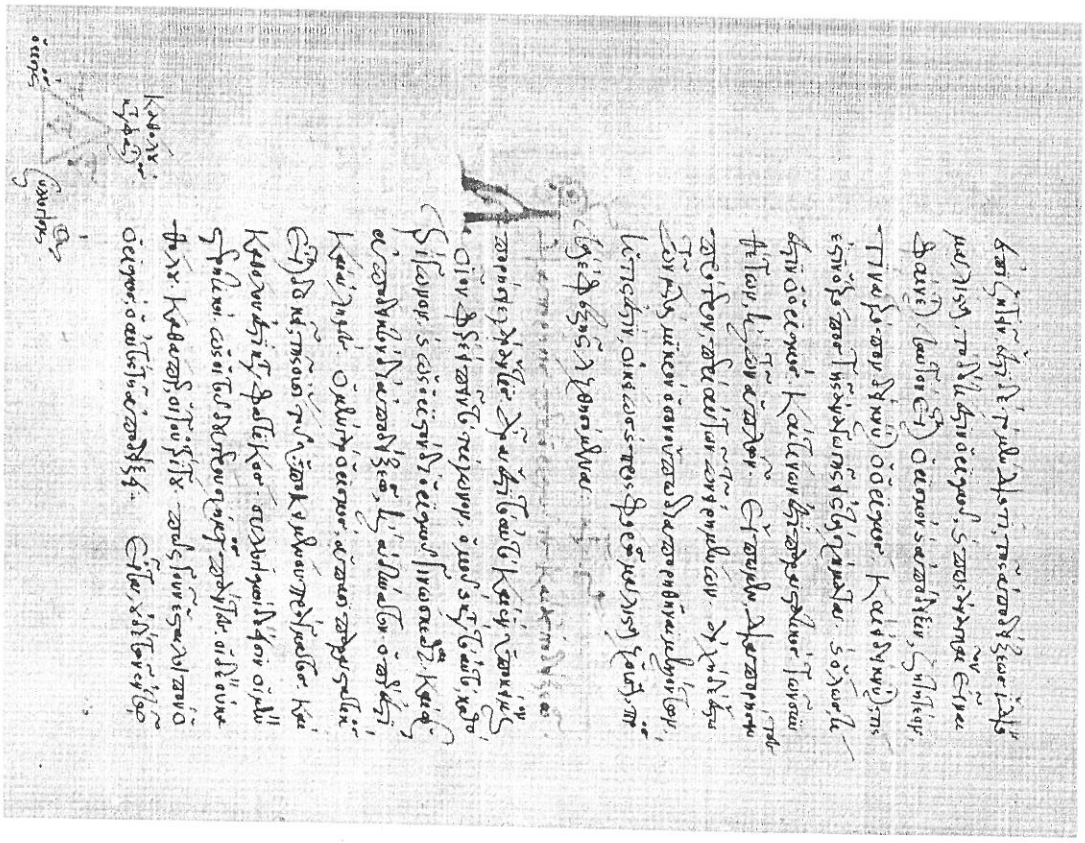

191 a. Ἰωάννης Χορταστάνος nach 1416

191b. Ἰωάννης Χορτασμένος a. 1399 90%

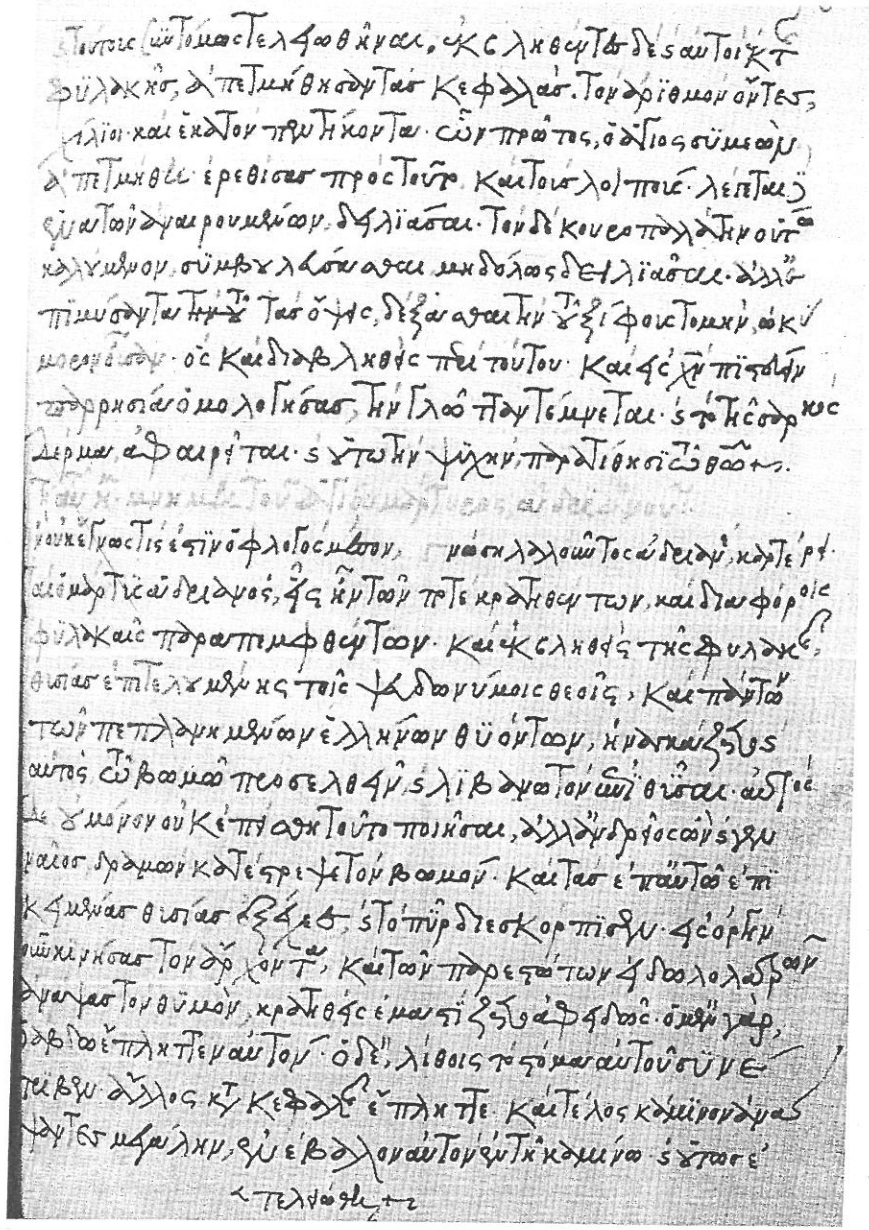

191c. Ἰωάννης Χορτασμένος a. 1430

192. Ἰωάννης Χωνιανός a. 1555/56

193. Ἰωάννης a. 895 [= LAKE II, T. 95]

194. Ἰωάννης 11. Jh. A. 90%

195. Ἰωάννης a. 1044 120%

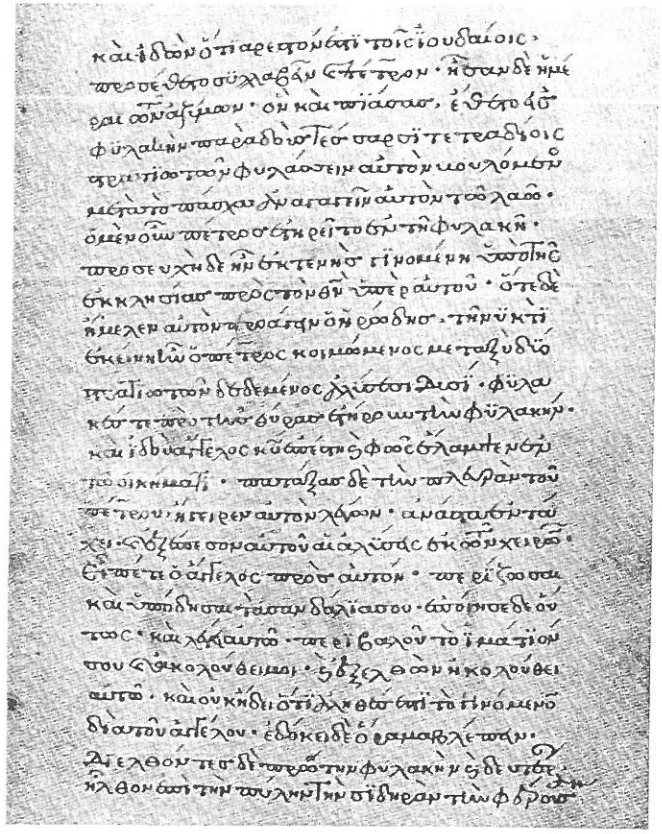

196. Ἰωάννης a. 1311/12

197. Ἰωάννης 14. Jh. M.

198. Ἰωάννης 15. Jh. 1. V.

199. Ἰωάννης 15. Jh. 1. H.

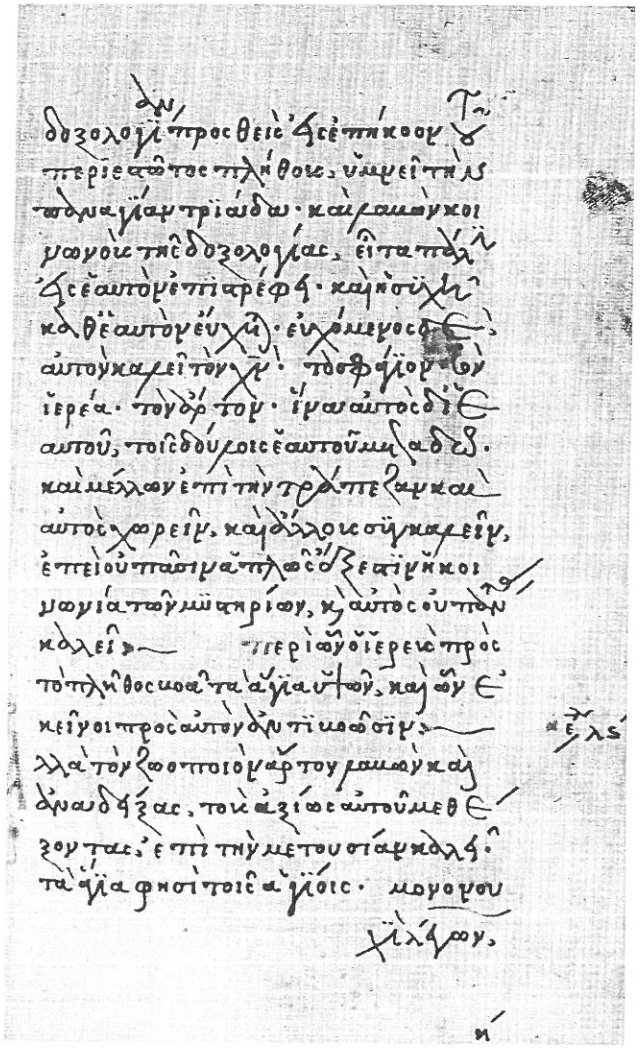

200. Ἰωάννης 15. Jh. 1. H.

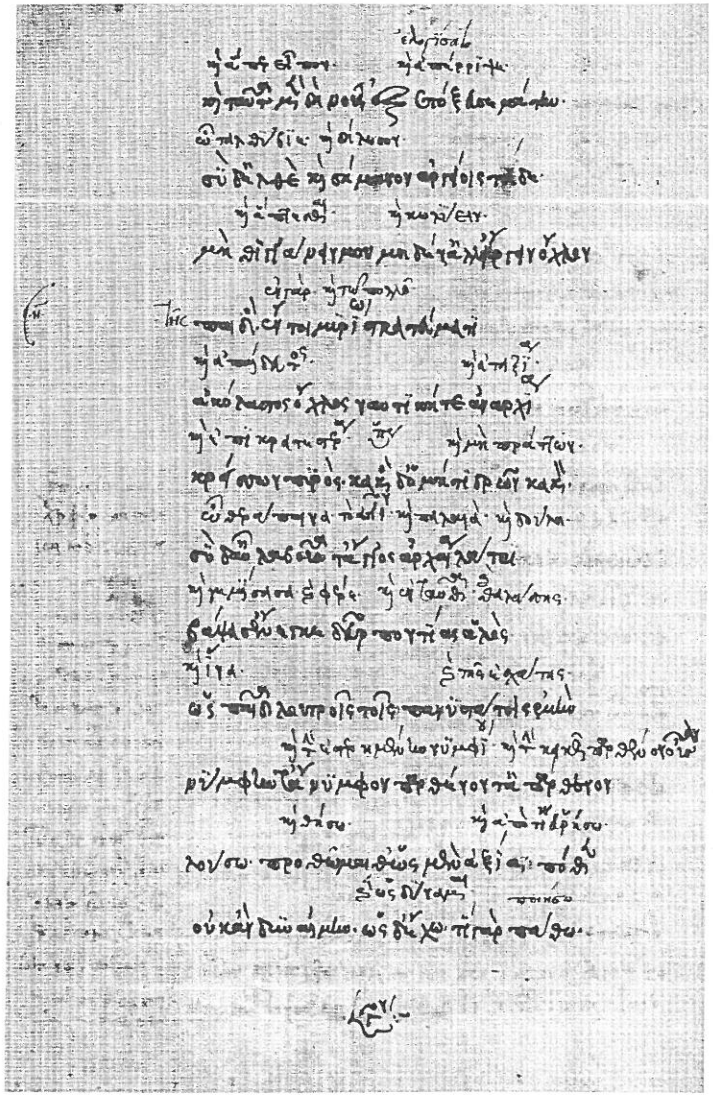

201. Ἰωάννης a. 1439

202. Ἰωάννης (ἐκ Χάνδακος) a. 1451

203. Ἰωάννης a. 1475

204. Ἰωάννης 15. Jh. 2. H.

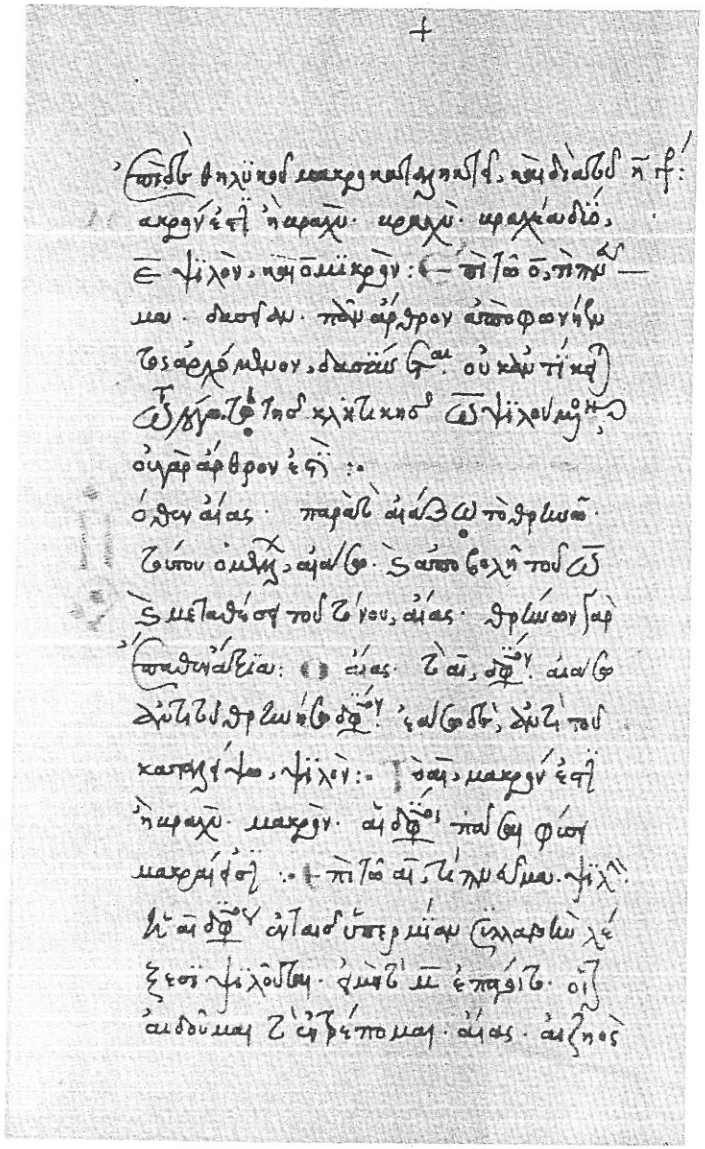

205. Ἰωάννης 15. Jh. 4. V. 120%

206. Ἰωάννης um 1600

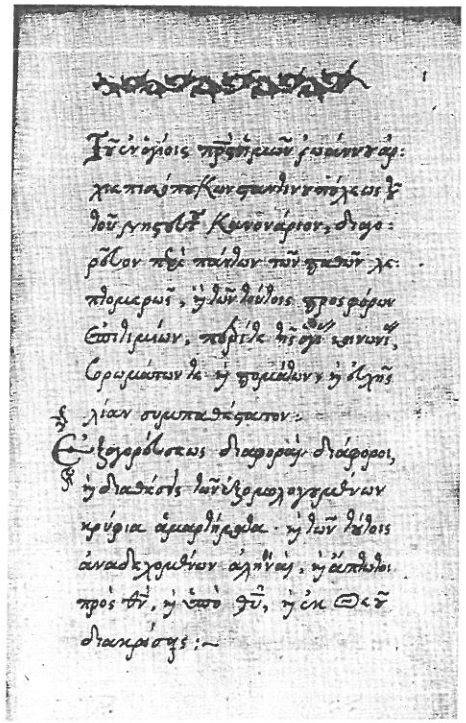

207. Ἰωάννης (Καυσοκαλυβίας) 16. Jh. E. 150%

207 bis. Ἰωάσαφ a. 1282 150%

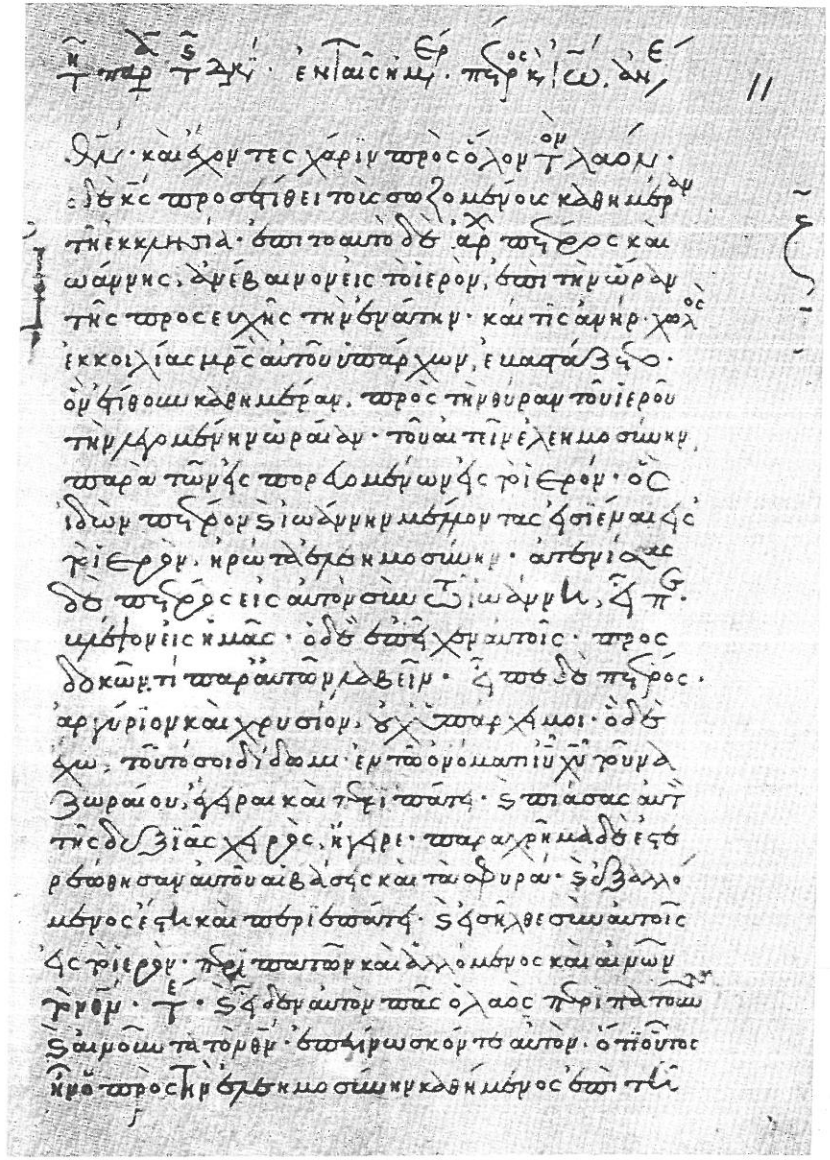

208. Ἰωάσαφ (Ὁδηγῶν) a. 1376 75%

209. Ἰωάσαφ 14./15. Jh.

210. Ἰωνᾶς a. 1286 90%

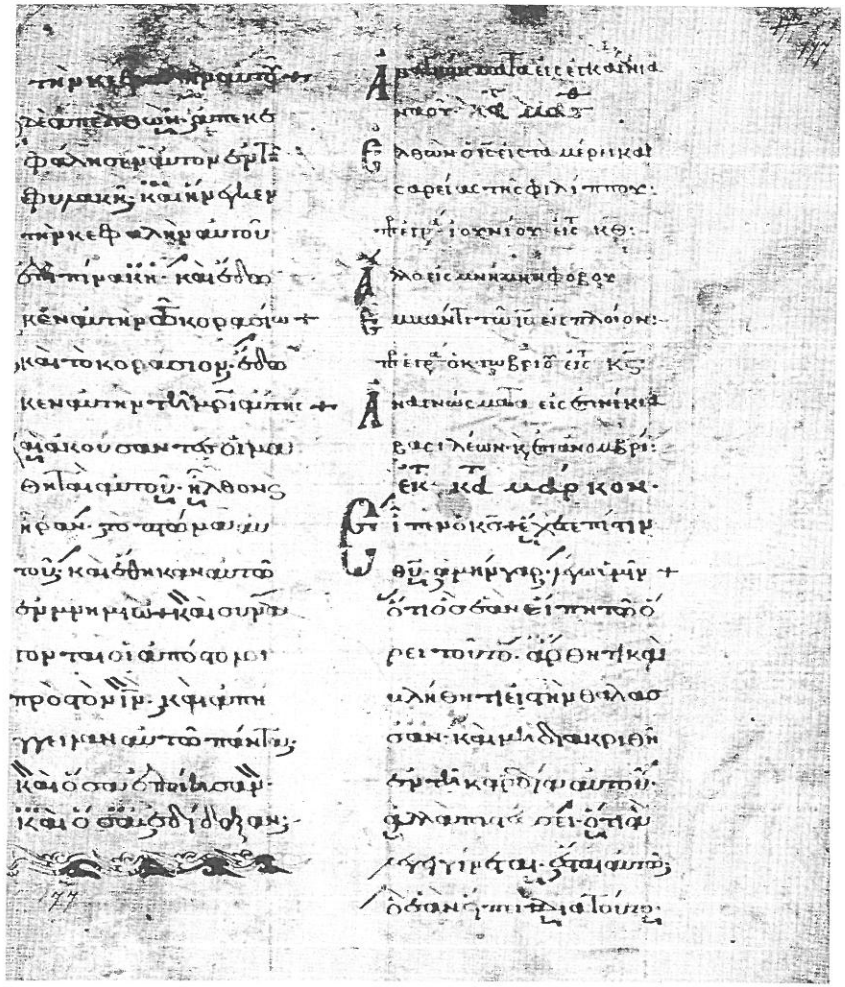

211. Ἰωσήφ 12. Jh. 2. H. 120%

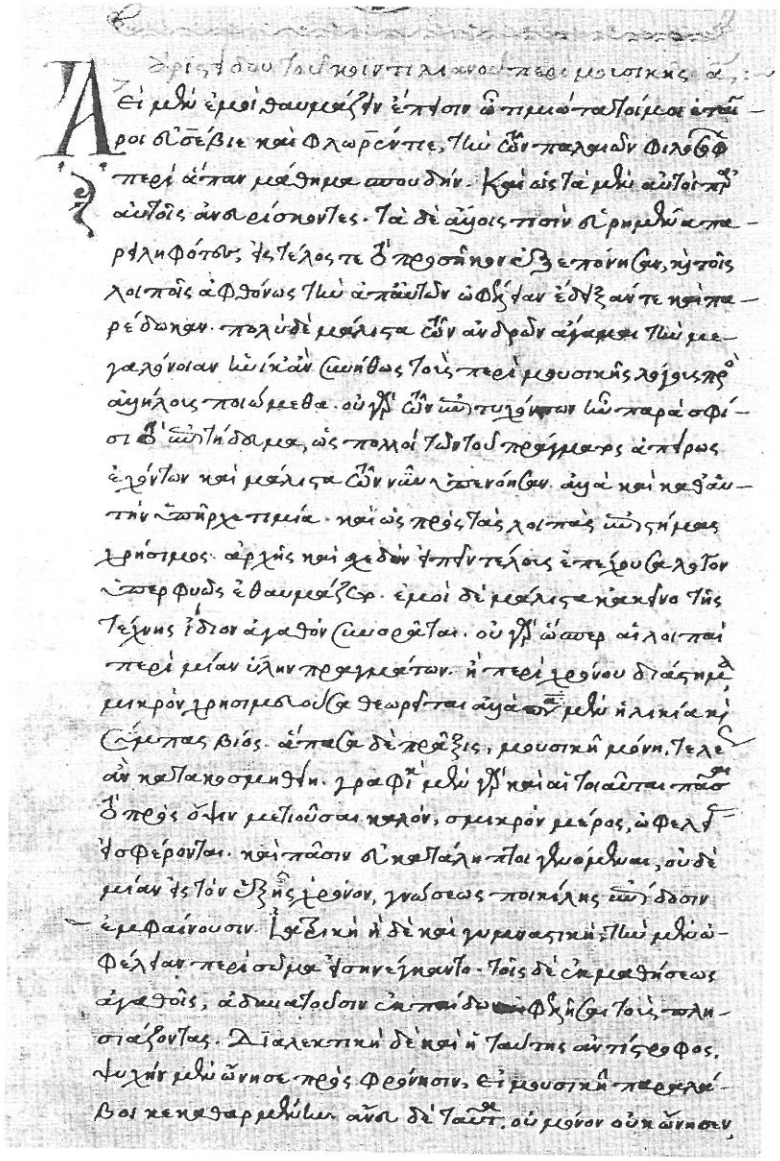

212. Camillus Zanettus a. 1562

213. Κασιανός ca. 1370—80

214. Κηφᾶς Διογένους a. 1404 120%

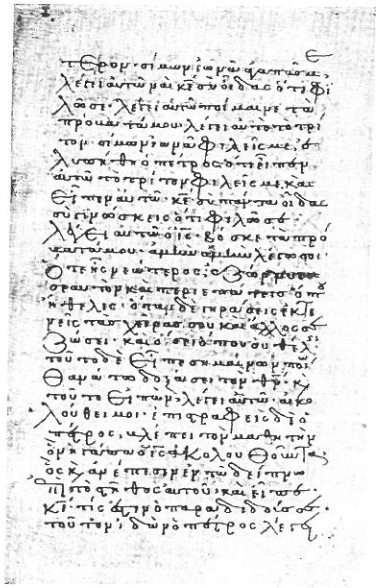

215. Κοσμᾶς Πανάρετος 13./14. Jh. 150%

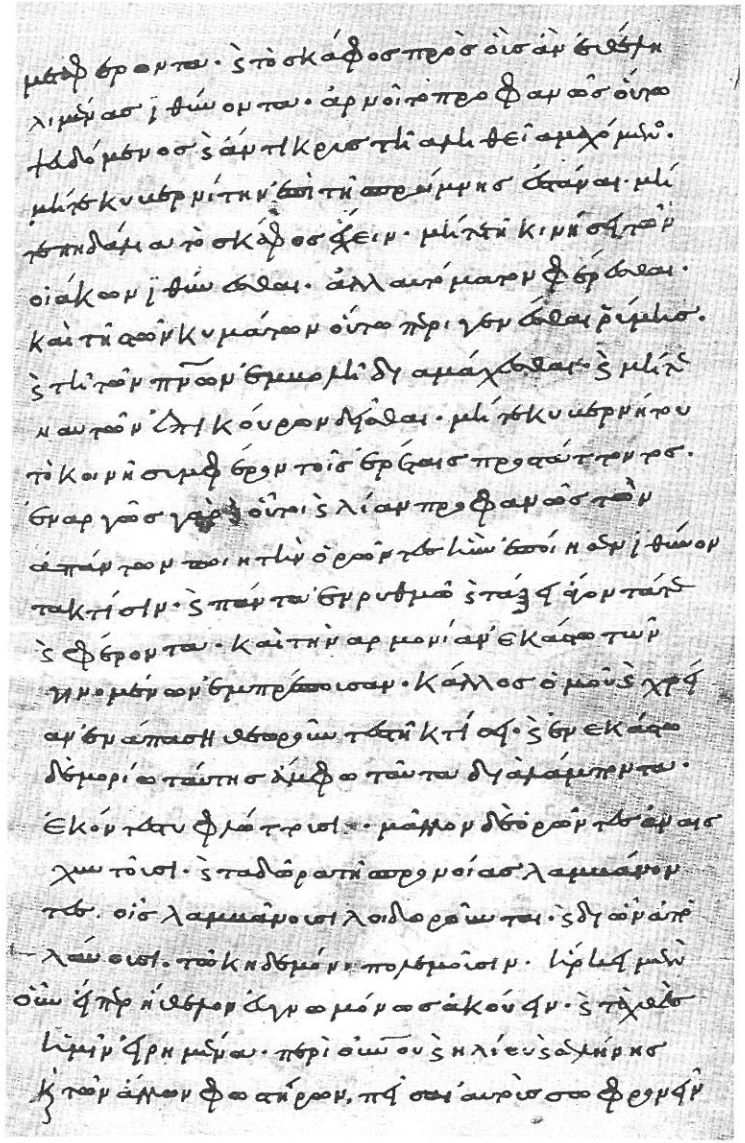

216. Κοσμᾶς 10./11. Jh.

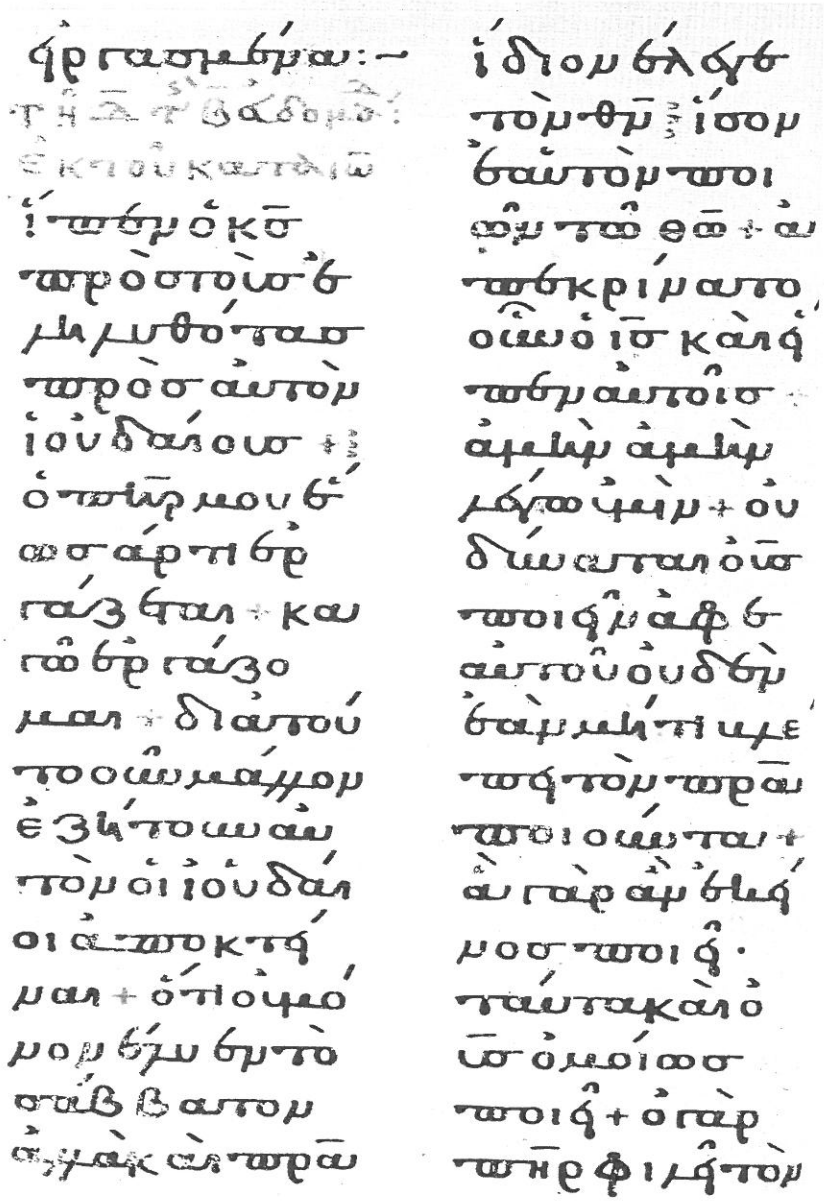

217. Κοσμᾶς a. 1185

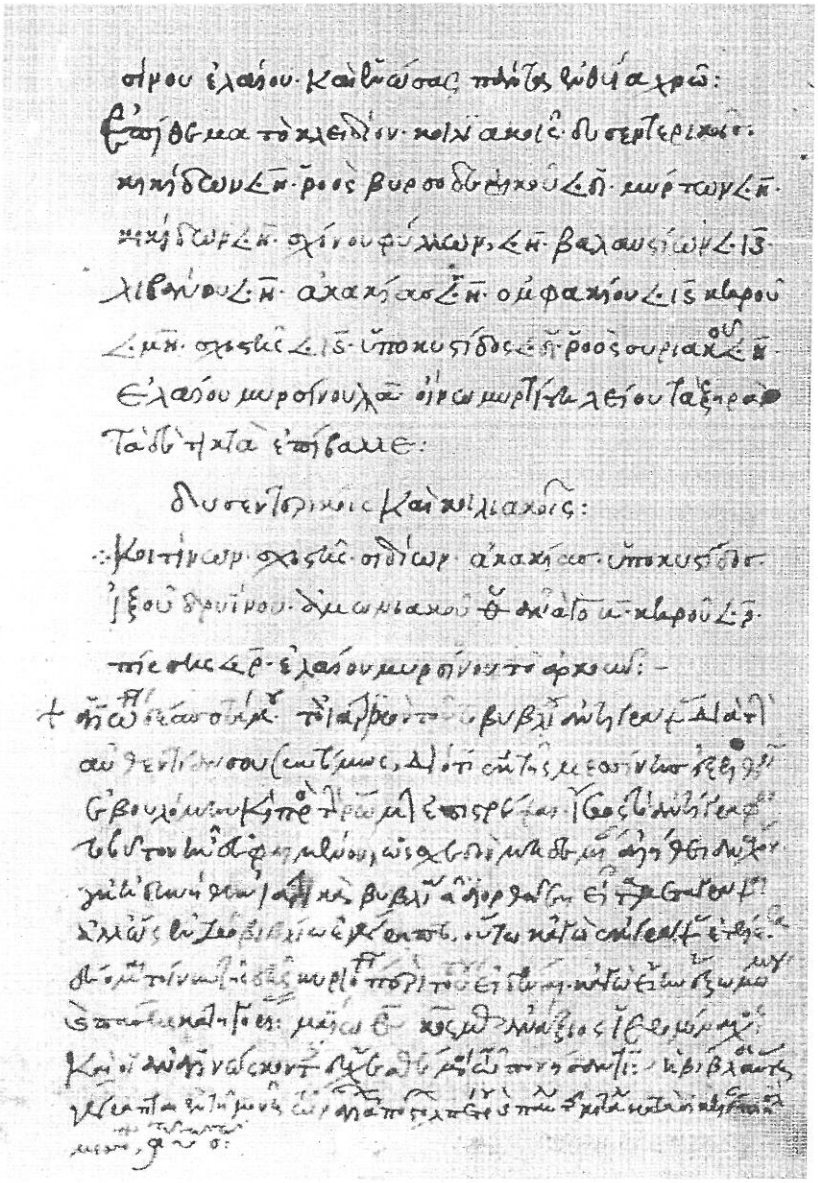

218. Κοσμᾶς (Τραπεζούντιος) a. 1470 [= HARLFINGER 55]

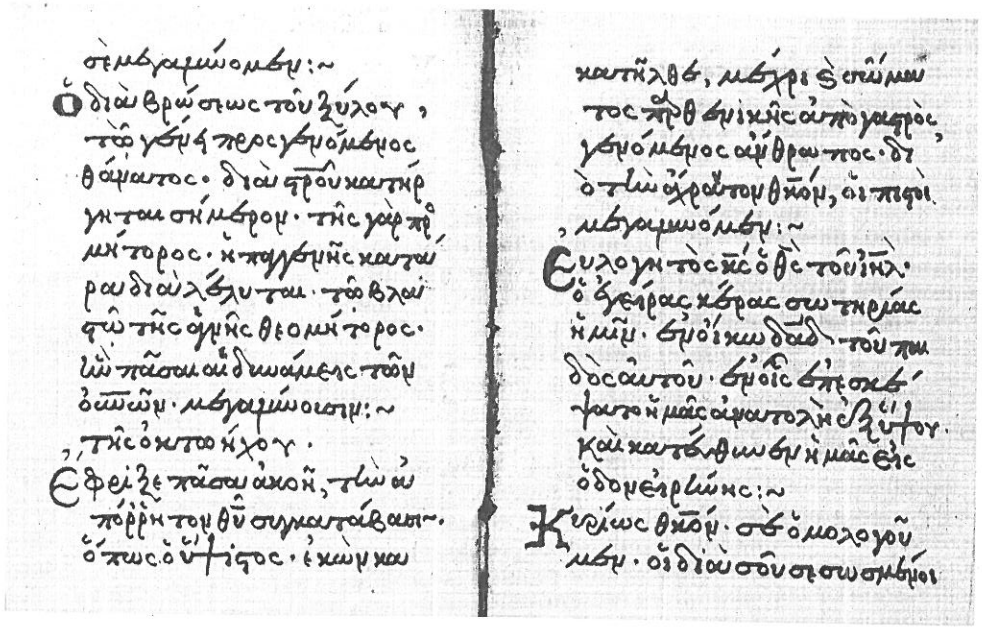

219. Κυπριανός 16. Jh. 2. H.

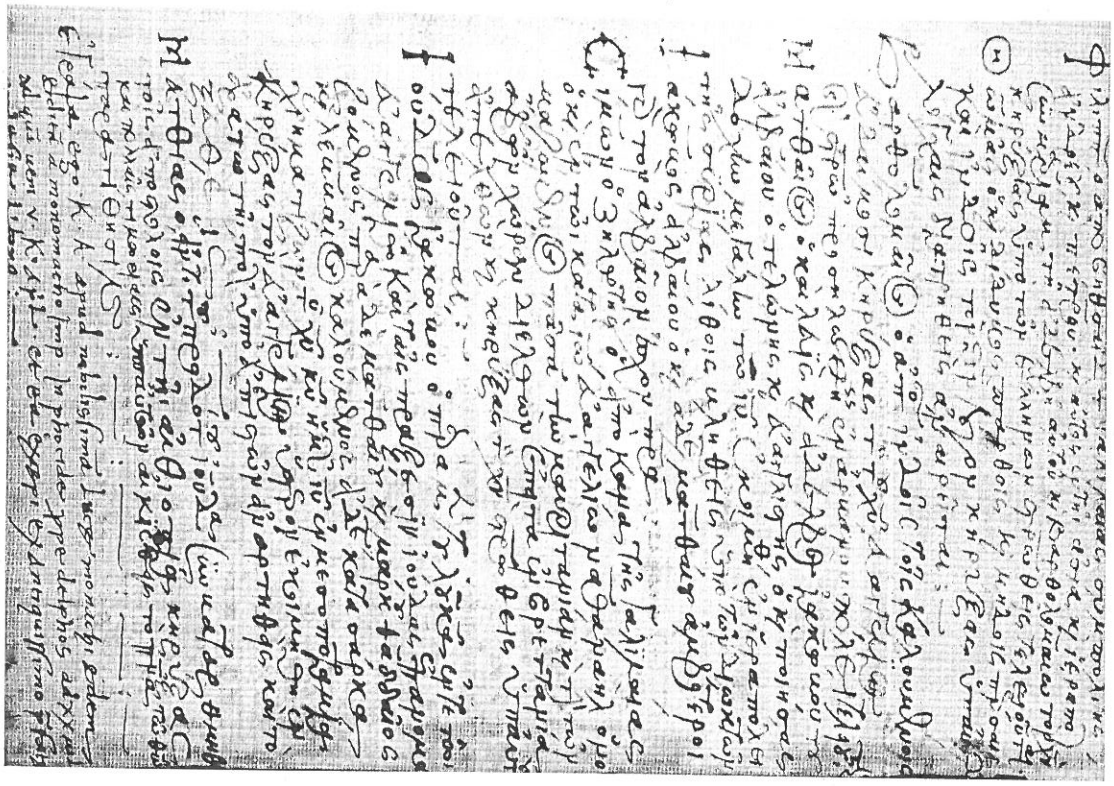

220. Cyriacus Anconitanus a. 1436 [= HARLFINGER 21]

221. Κύριλλος a. 947/48

222. Κύριλλος (Ναυπάκτιος) a. 1540

223. Κωνσταντῖνος Λάσκαρις a. 1460

224. Κωνσταντῖνος Μεσοβώτης a. 1508

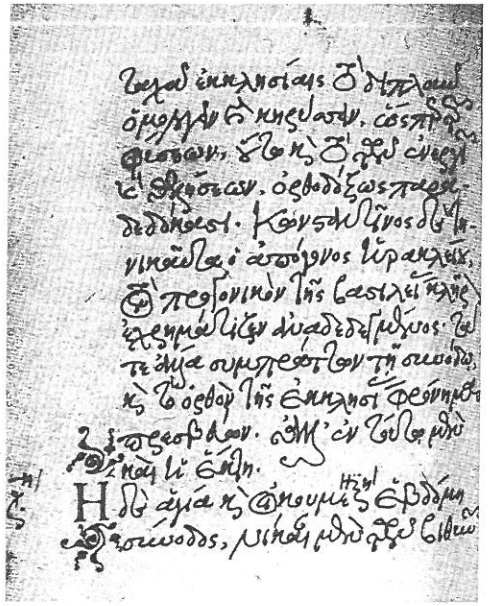

225. Κωνσταντῖνος Παλαιόκαππας a. 1554 150%

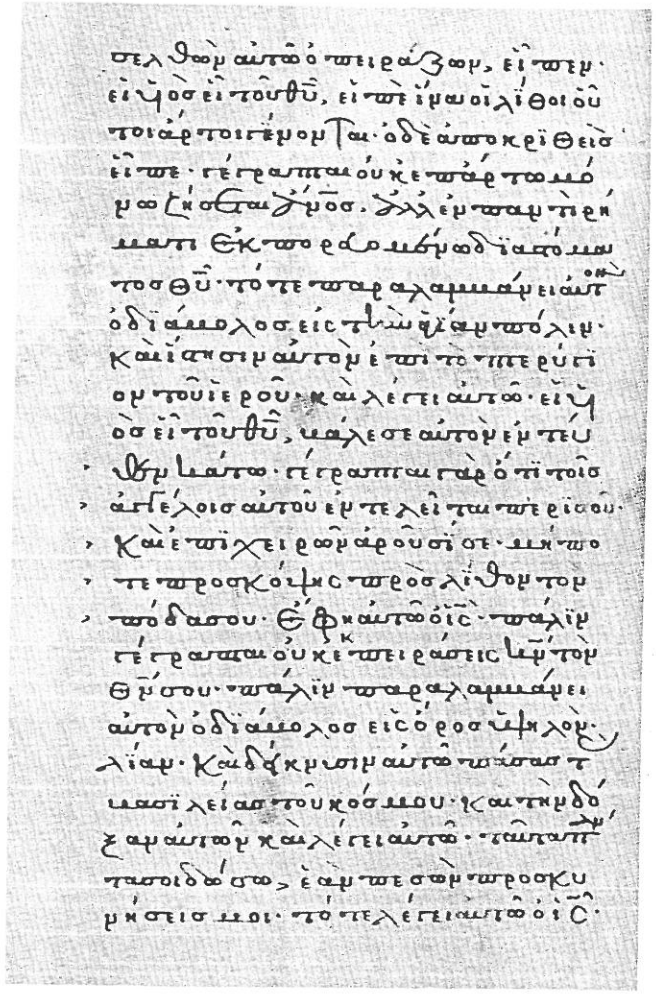

226. Κωνσταντῖνος Πατζῆς a. 1325/26

228. Κωνσταντῖνος Ὑαλέας a. 1430

229. Κωνσταντῖνος Χαράσης a. 1383 66,6%

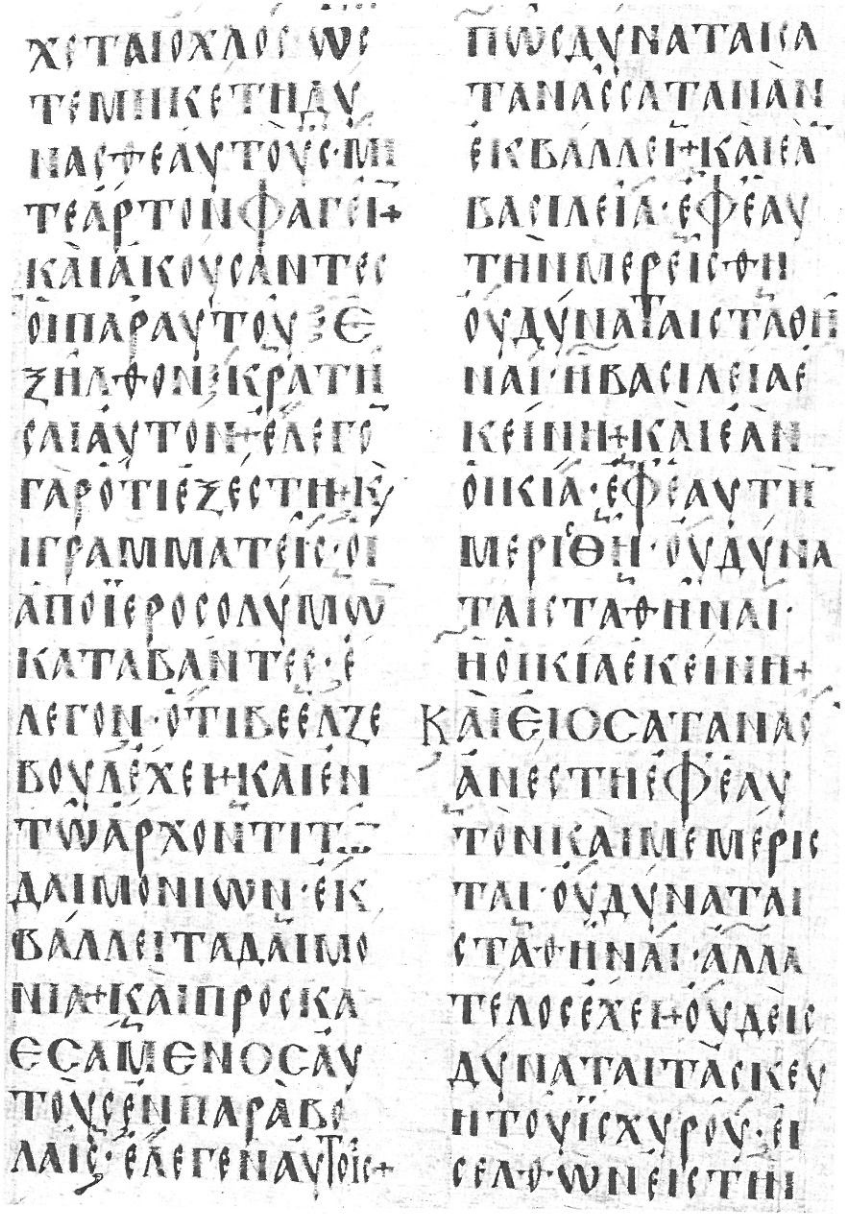

230. Κωνσταντῖνος  a. 995  90%

231. Κωνσταντῖνος  12. Jh. A.

231 bis. Κωνσταντῖνος (Ἀδριανοπολίτης) a. 1337

231 ter. Κωνσταντῖνος (Μαγεδῶν) a. 1340

232. Κωνσταντῖνος a. 1348

233. Κωνστάντιος 16. Jh. 1. H.

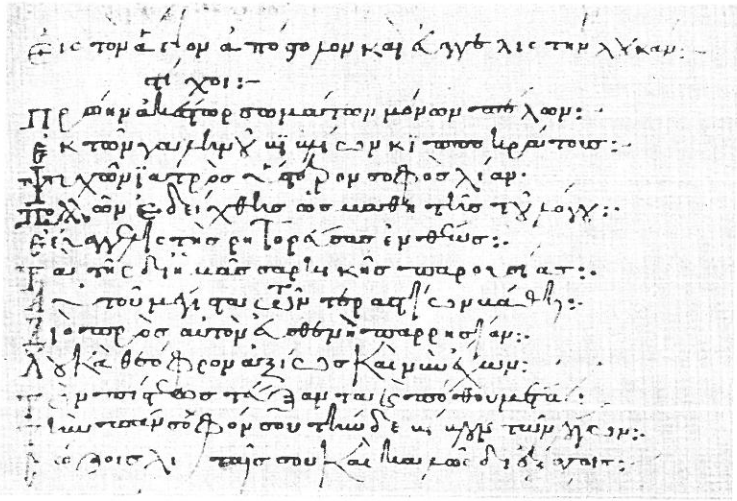

234. Κώνων 12./13. Jh.

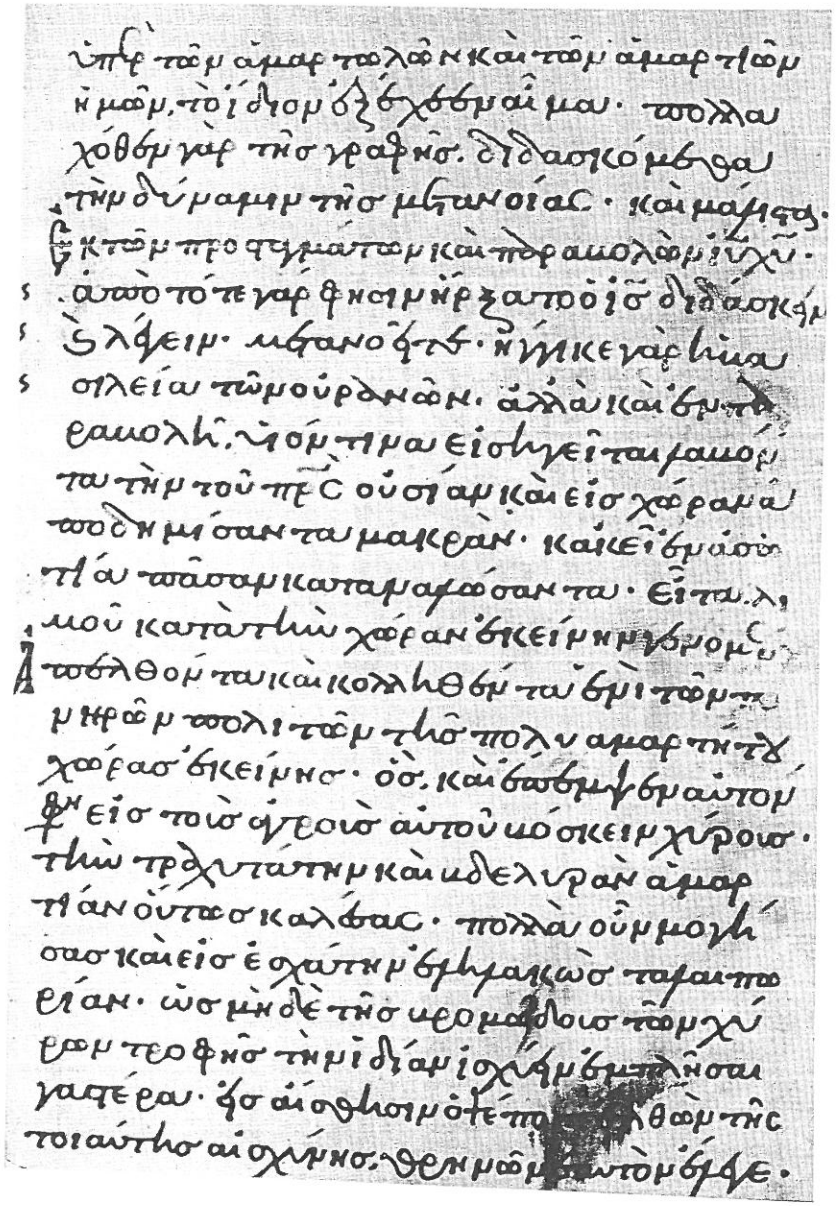

235. Λεόντιος a. 1063

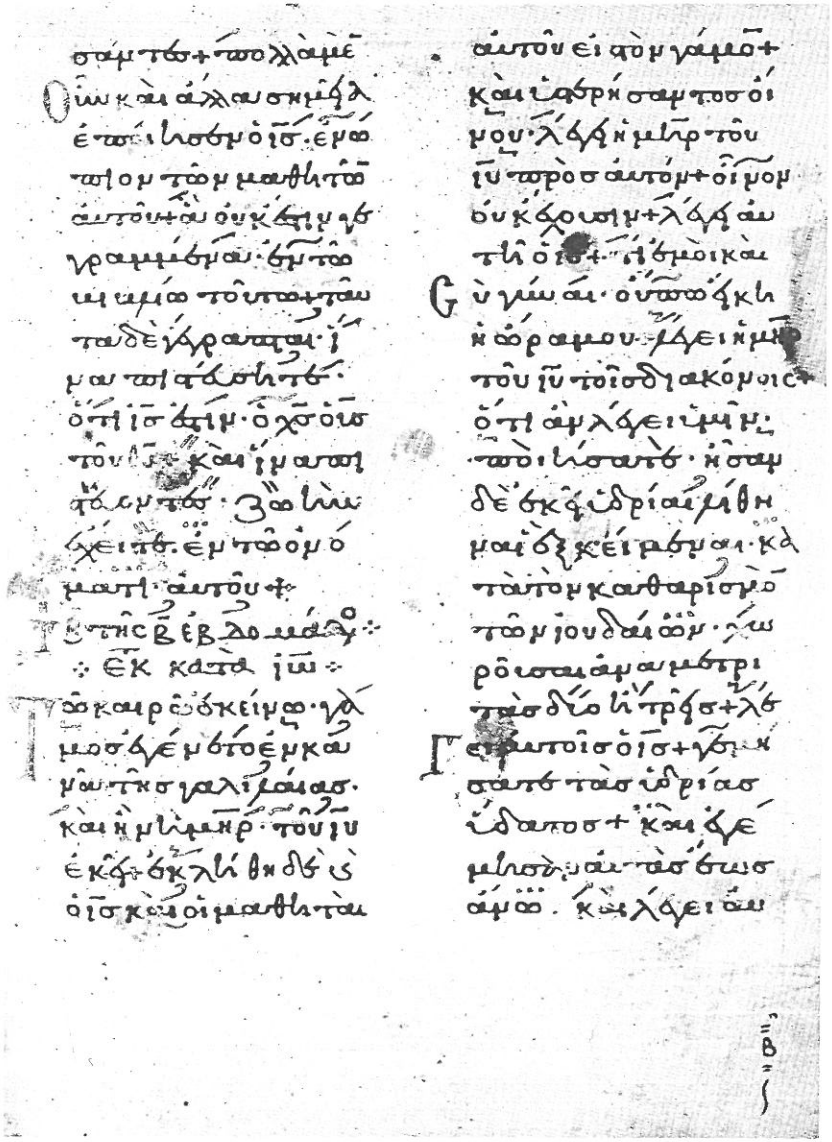

236. Λεόντιος a. 1068

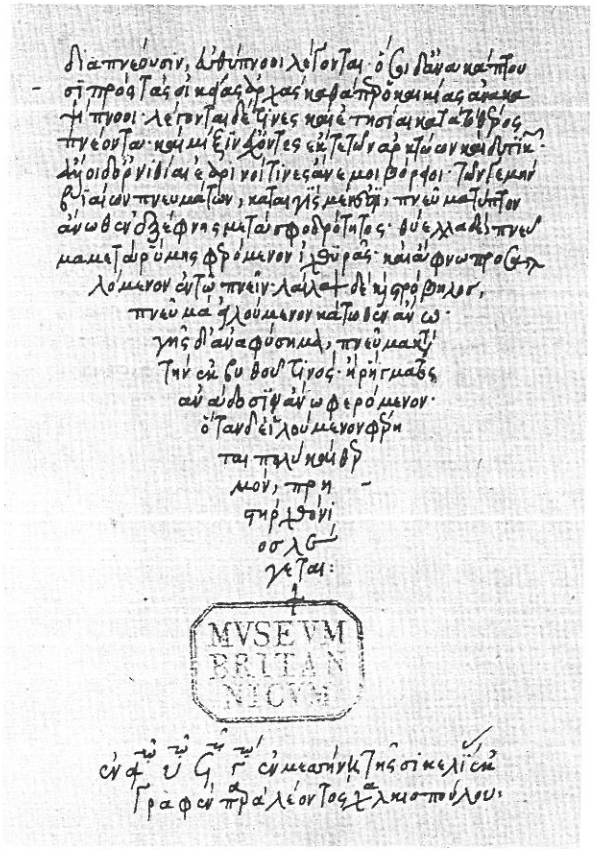

237. Λέων Χαλκιόπουλος a. 1493 120%

238. Λέων 13./14. Jh.

239. Λέων 15. Jh. 2. H.

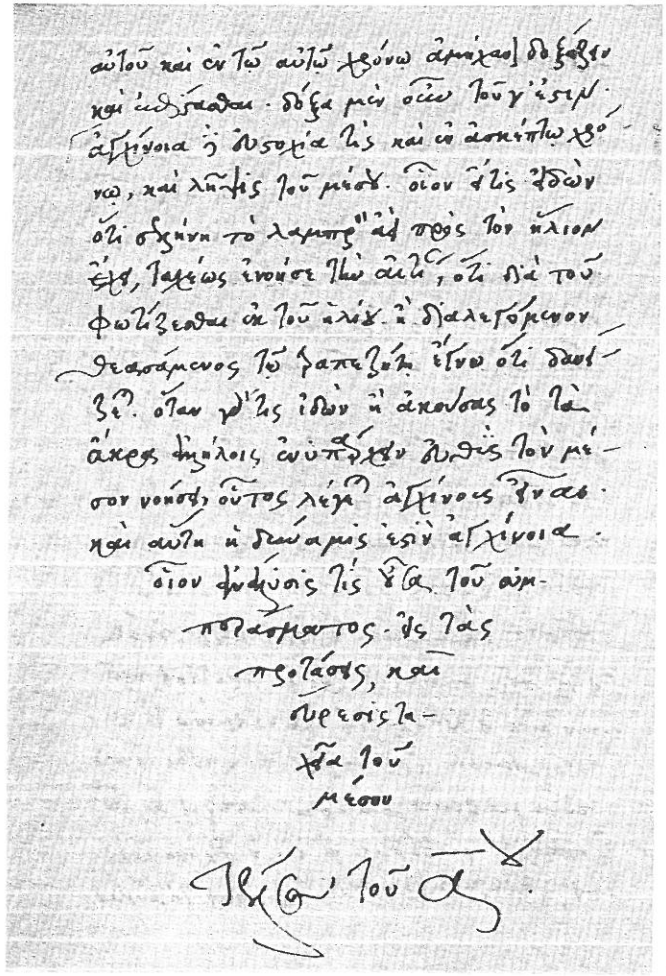

240. Leonellus Leonus a. 1518

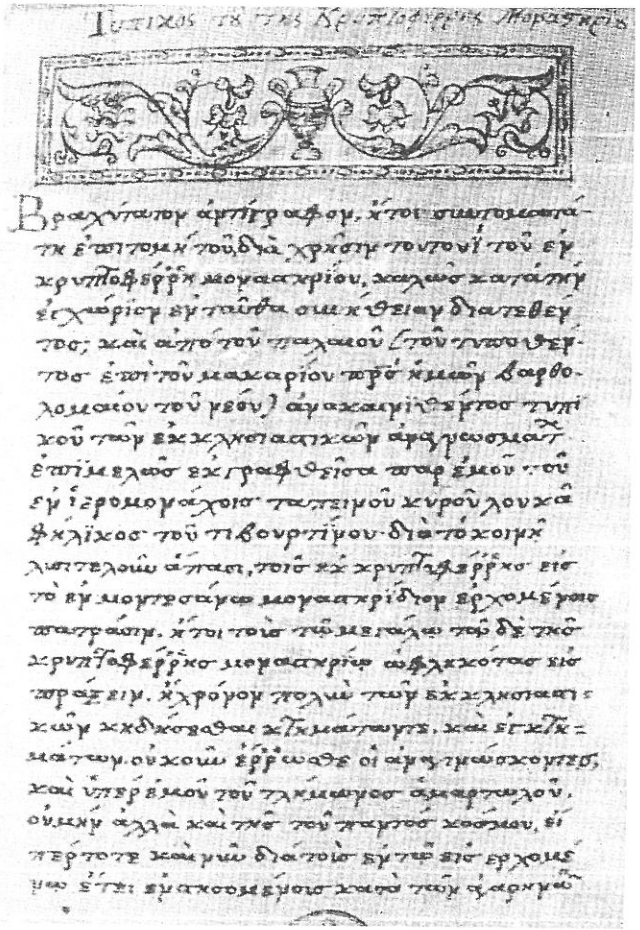

241. Lucas Felix a. 1595

242. Μακάριος Χρυσοκέφαλος a. 1344

243. Μακάριος a. 1289/90

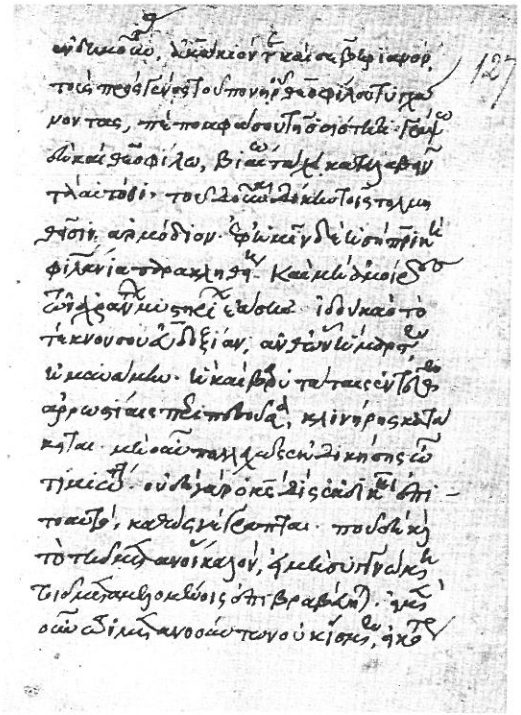

244. Μακάριος 15. Jh. M.

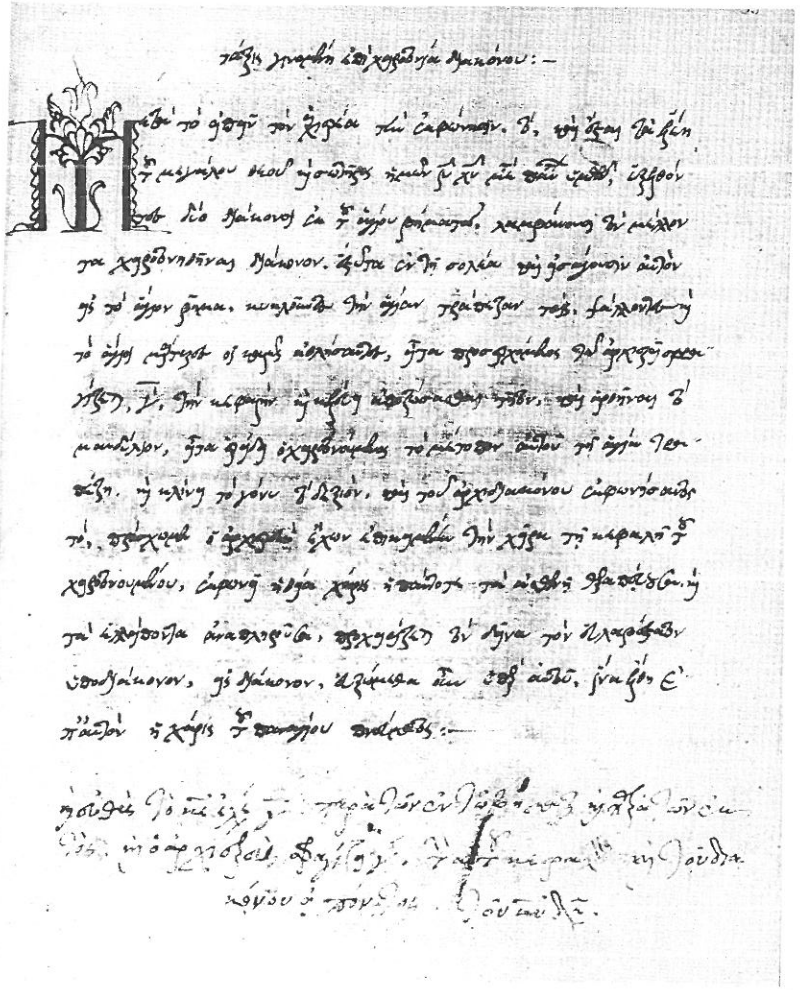

245. Μακάριος a. 1600 120%

246. Μανουὴλ Ἀτράπης ca. 1460 [= HARLFINGER 47]

249. Μανουὴλ Γρηγορόπουλος a. 1506

251. Μανουὴλ Μαυρομάτης — a. 1367

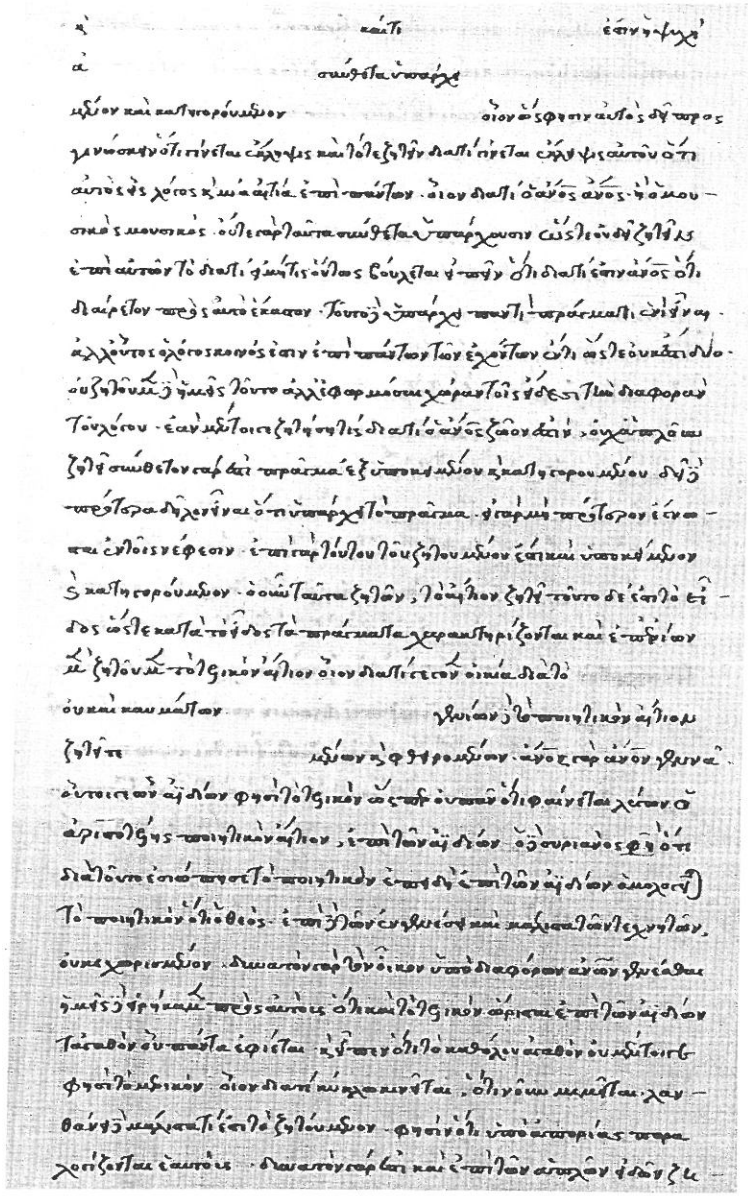

252. Μανουὴλ Μῶρος — 16. Jh. M.

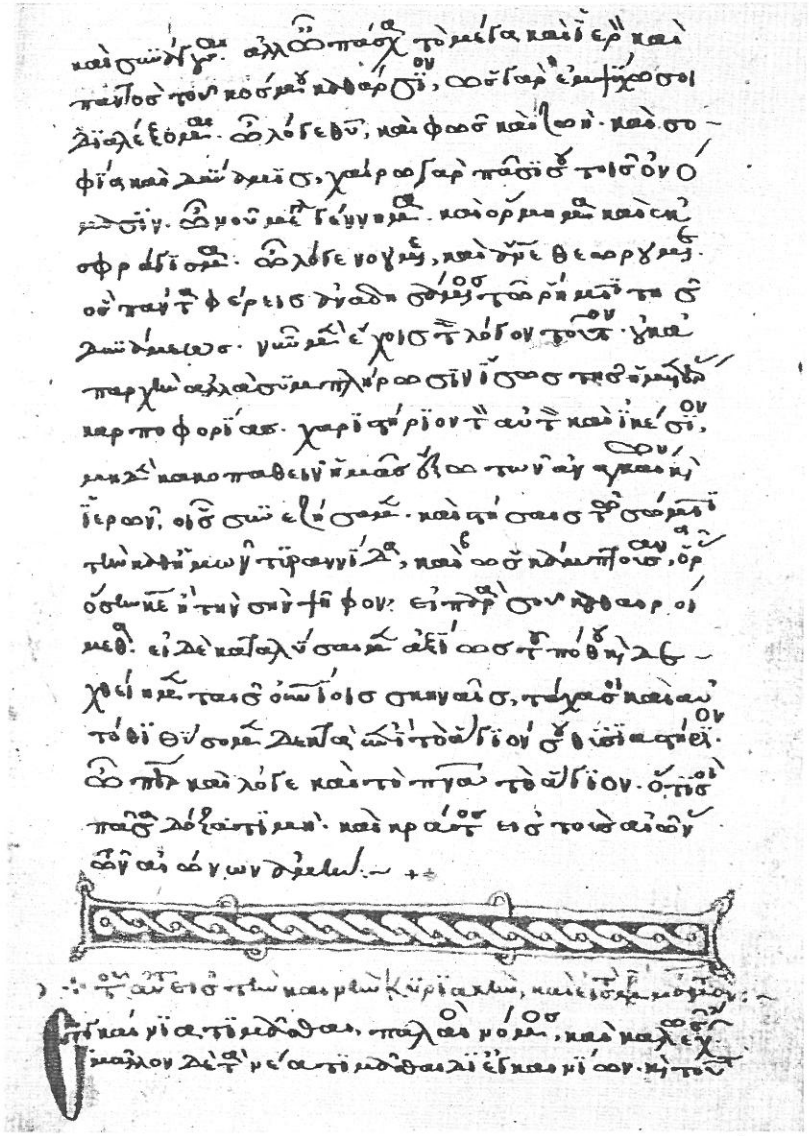

253. Μανουὴλ Παγκράτιος a. 1305 120%

255. Μανουὴλ Τζυκανδύλης a. 1362 80%

256. Μανουήλ 13./14. Jh.

257. Μανουήλ a. 1600 120%

258. Μάξιμος Λάζος 13. Jh. 2. H.

259. Μάξιμος Μαργούνιος a. 1572

259 bis. Μάξιμος Πλανούδης a. 1299 [= TURYN, Italy T. 71] 90%

260. Μάξιμος a. 1281

261. Μάξιμος a. 1543/44

262. Μάξιμος (Πελοποννήσιος) a. 1600

263. Μαρδάριος Ἀλληλούϊας 15. Jh. 2. H.

264. Μᾶρκος Κόντης a. 1543 150%

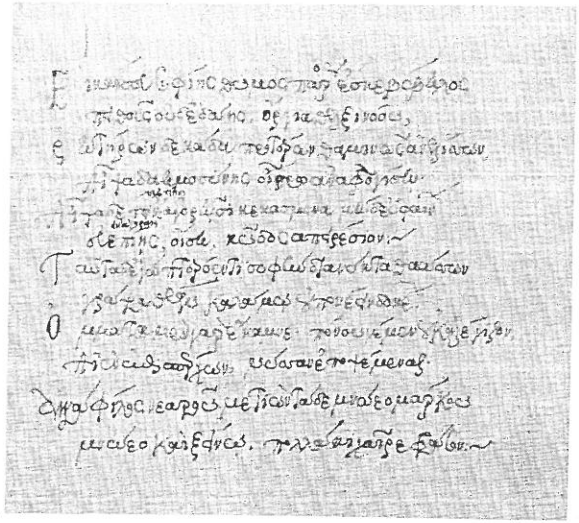

265. Μάρκος Μουσούρος 15./16. Jh. 120%

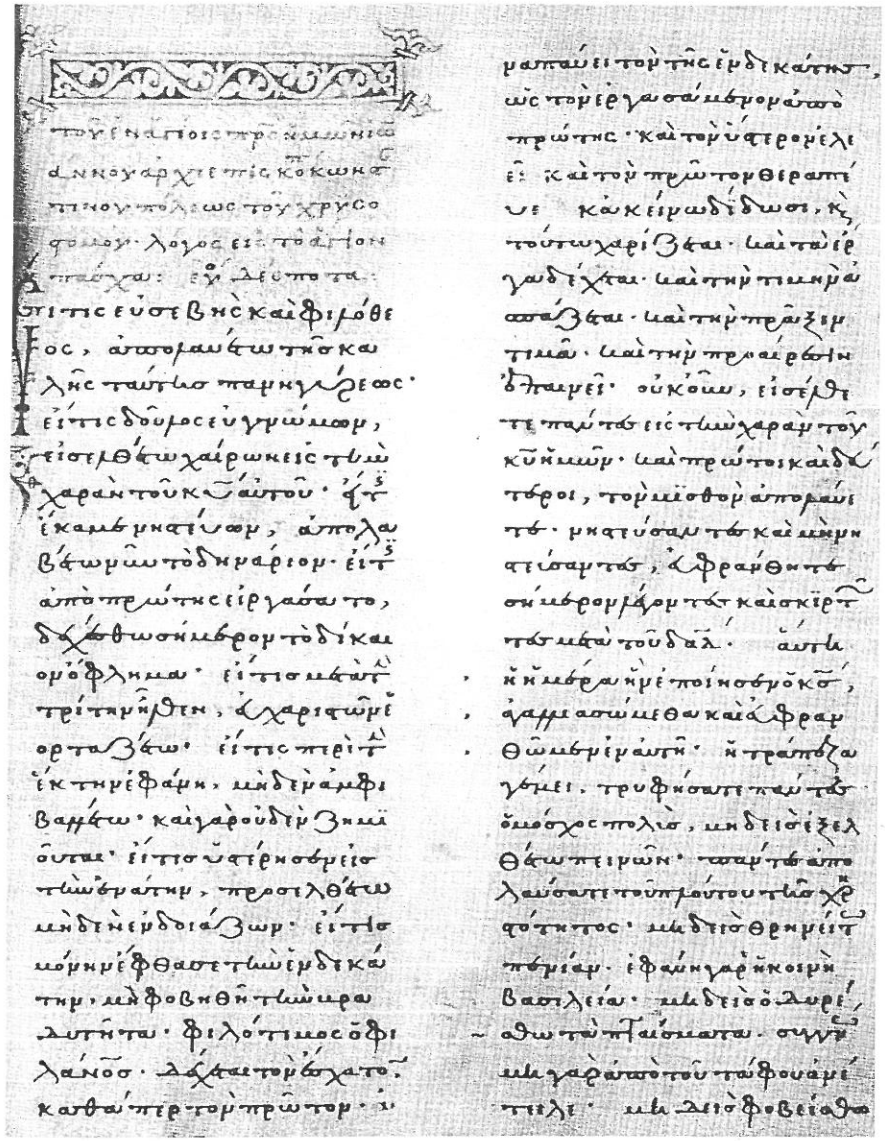

266. Μάρκος a. 1314/15 150%

268. Μᾶρκος 16. Jh. 1. V. 120%

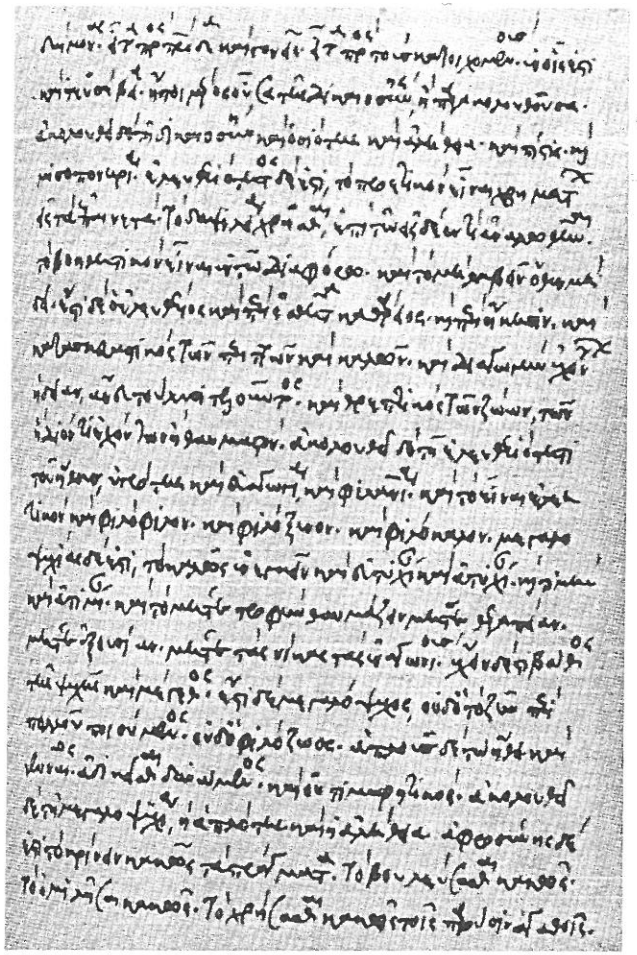

269. Ματθαῖος Καμαριώτης 15. Jh. M. [= HARLFINGER 41] 150%

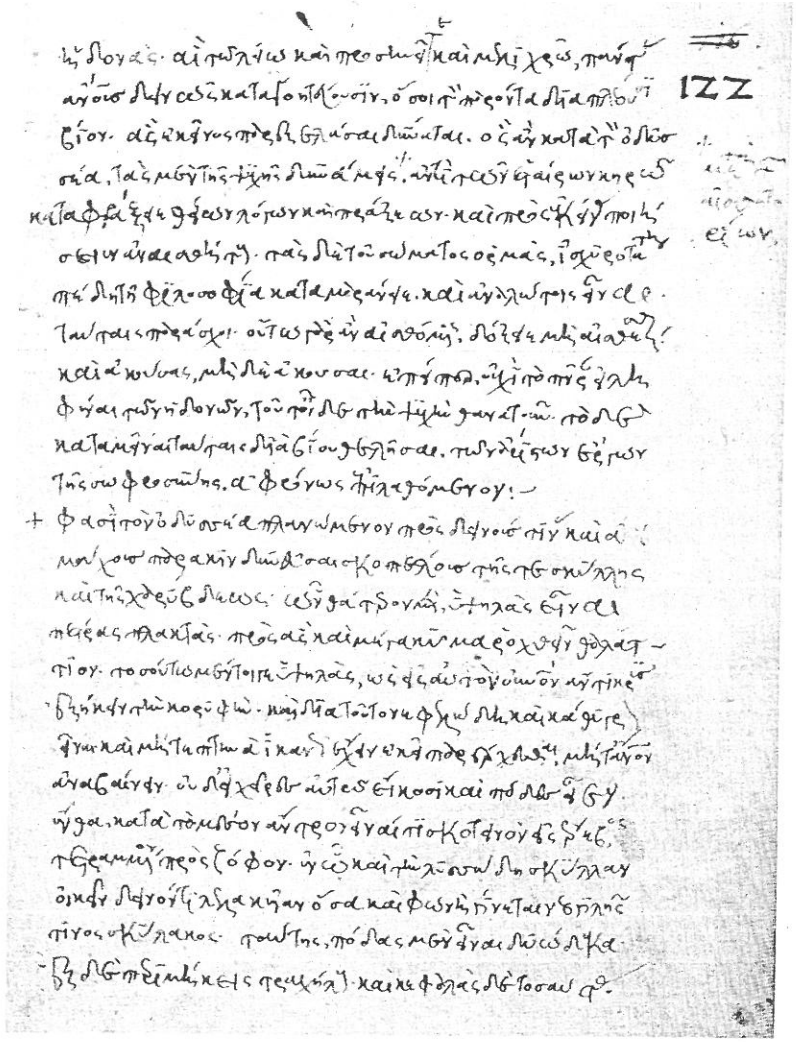

270. Ματθαῖος (Ἐφέσου) 14. Jh. 1. H.

271. Ματθαῖος (Μυρέων) a. 1596 120%

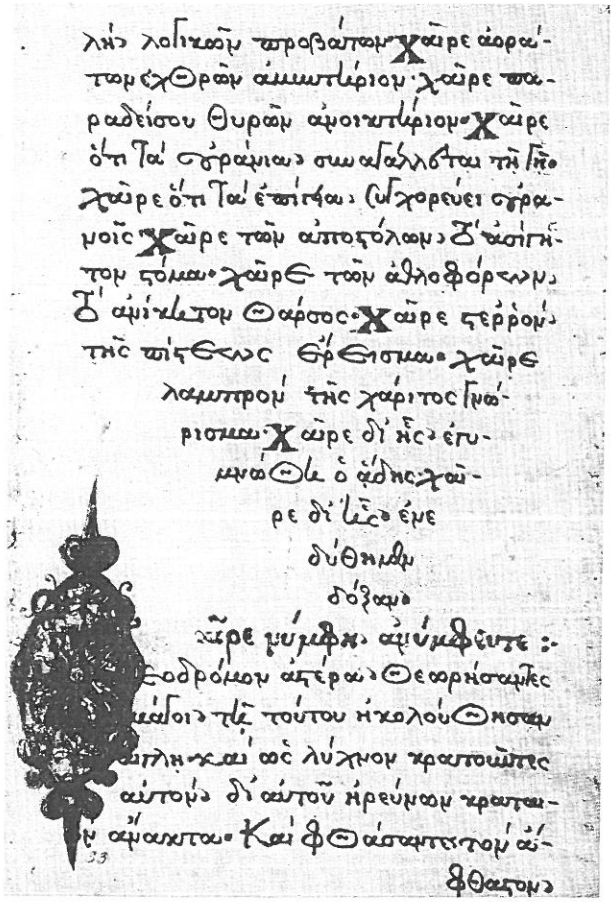

272. Ματθαῖος 16. Jh. E.

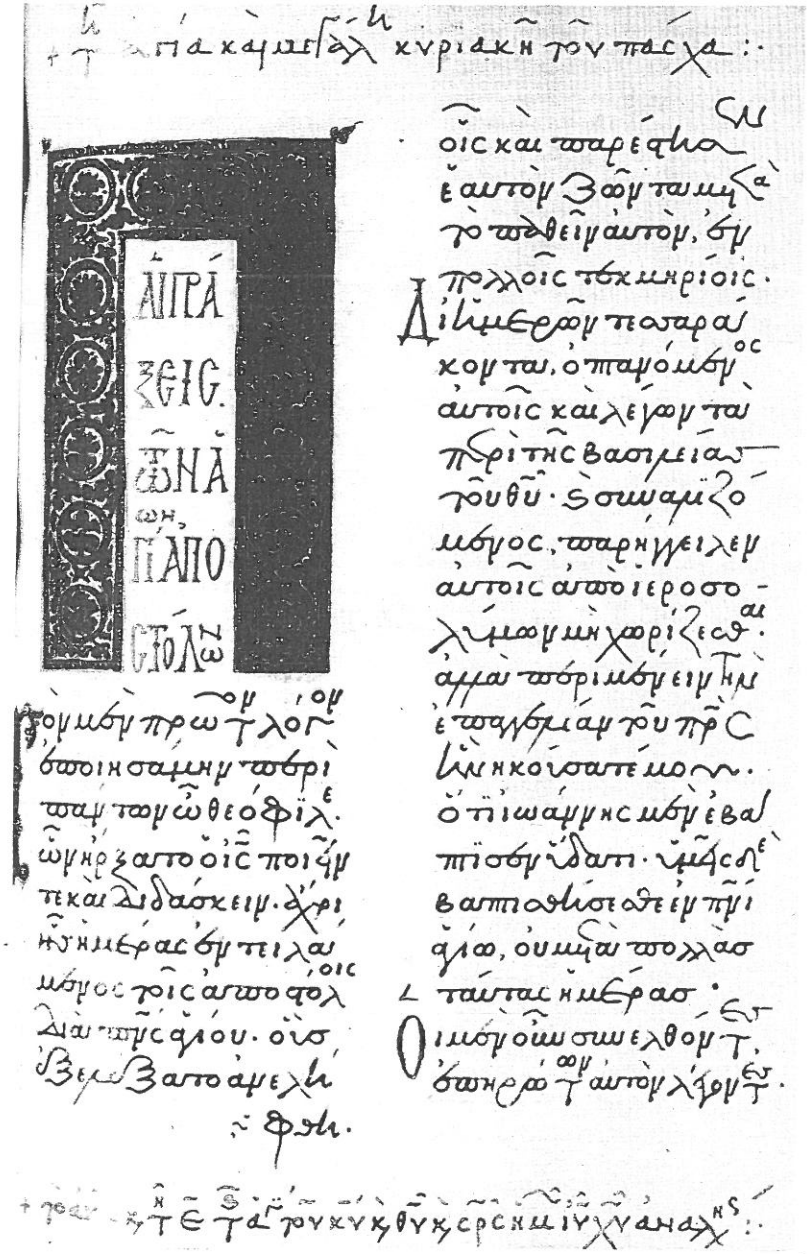

273. Μεθόδιος a. 1357 80%

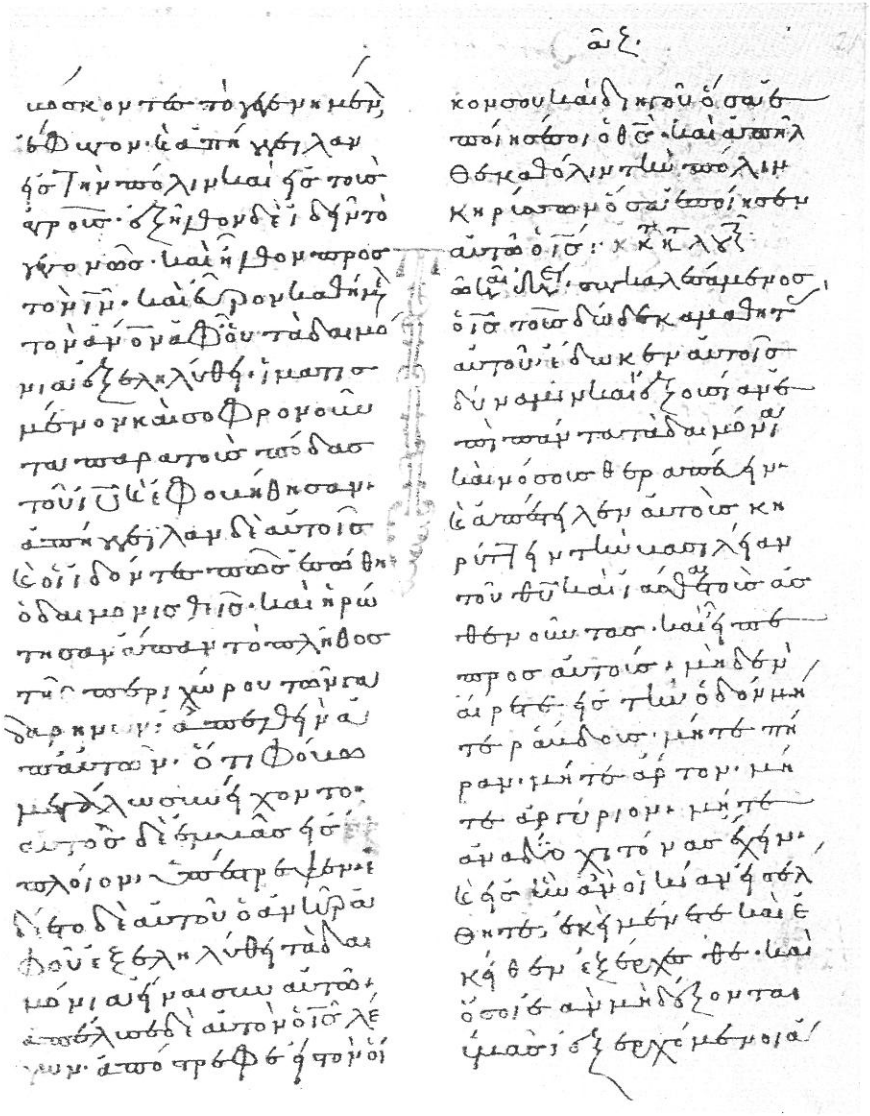

274. Μεταξάρης a. 1272

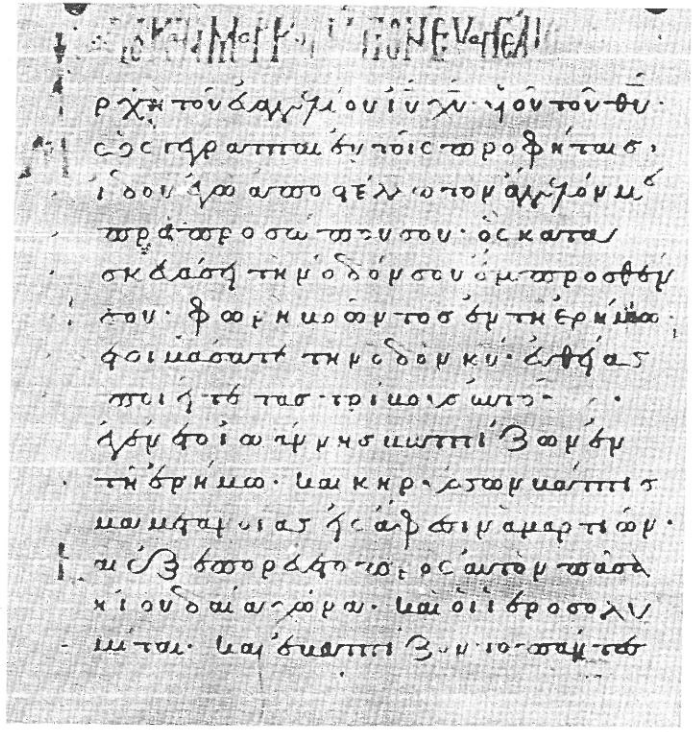

275. Μηνᾶς 14. Jh. 1. H.

276. Μητροφάνης a. 1460

277. Μιχαὴλ Ἄντριστος a. 1595

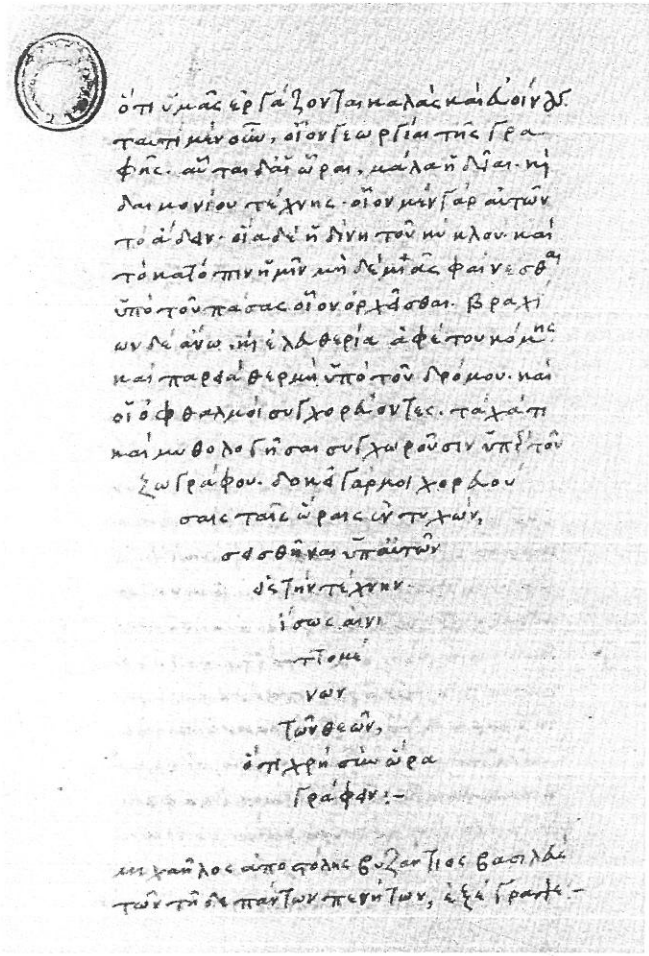

278. Μιχαὴλ Ἀποστόλης 15. Jh. 2. H.

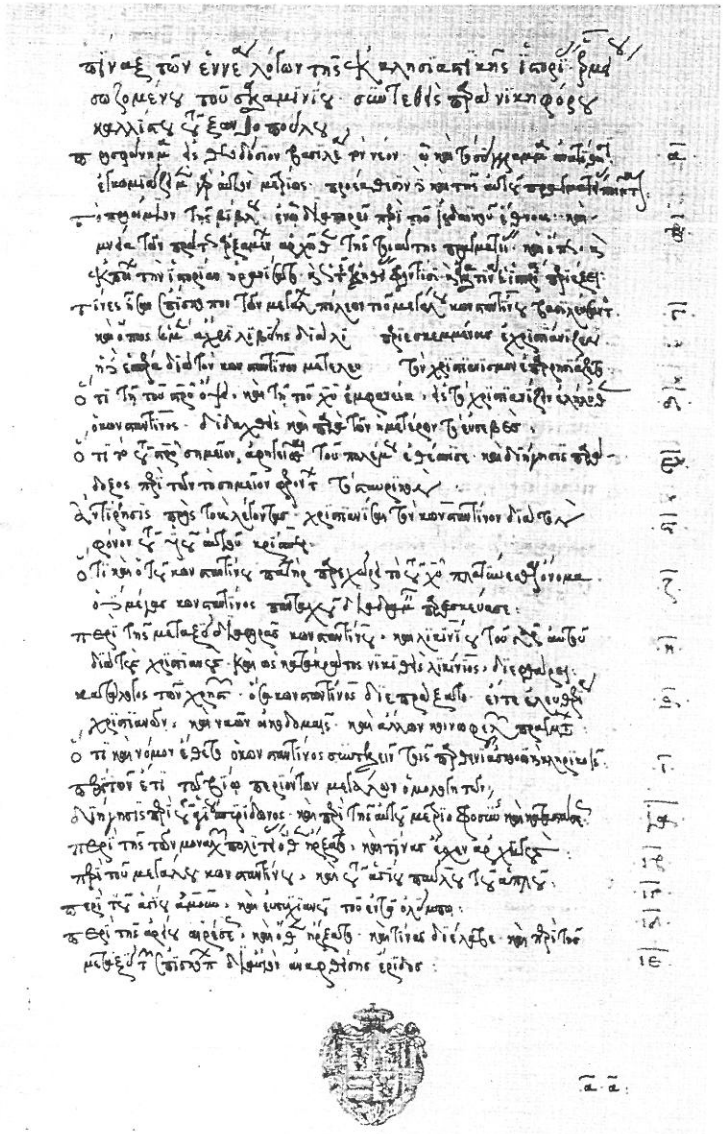

279. Μιχαὴλ Δαμασκηνός a. 1524

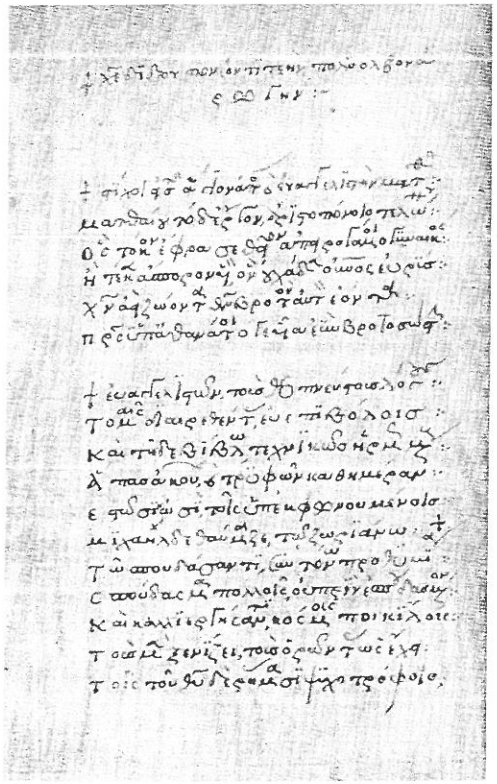

280. Μιχαὴλ Ζωριανός 13./14. Jh.

281. Μιχαὴλ Λουλλούδης a. 1312/13

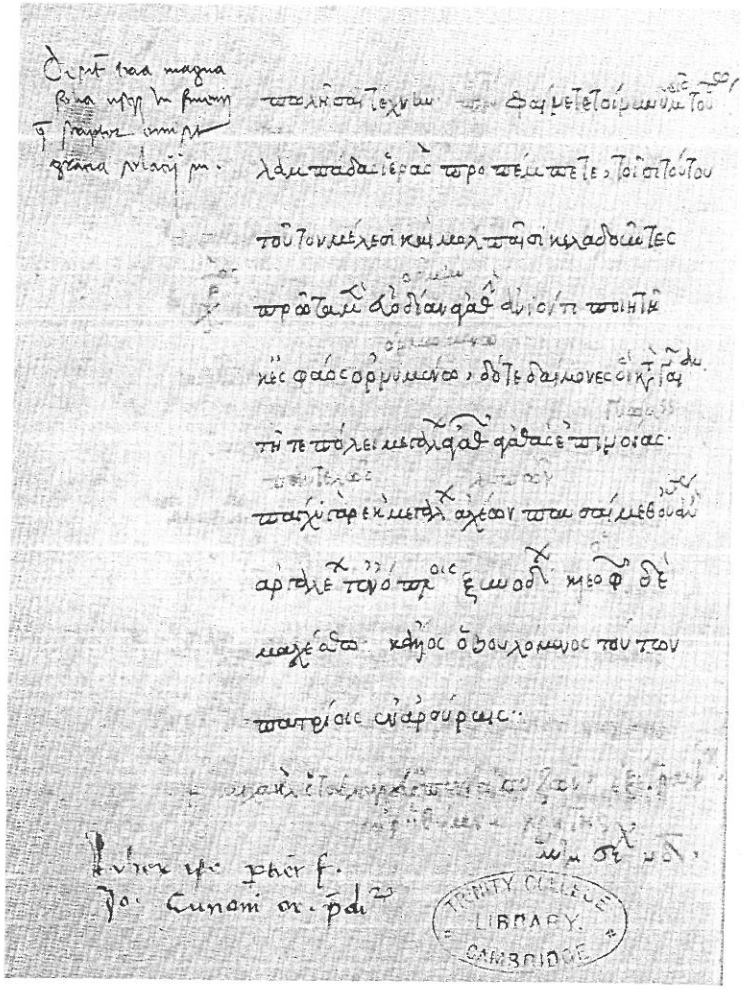

282. Μιχαὴλ Λύγιζος 15. Jh. 2. H.

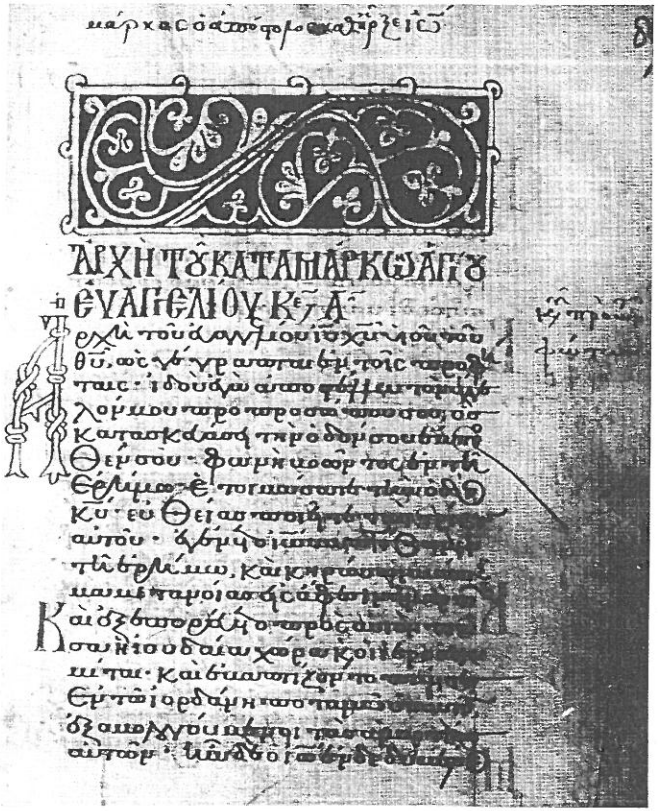

283. Μιχαὴλ Μαντυλίδης a. 1297 120%

284. Μιχαὴλ Μυροκεφαλίτης a. 1563

285. Μιχαὴλ Παπαδόπουλος a. 1225 120%

286. Μιχαὴλ Σουλιάρδος a. 1489

287. Μιχαὴλ Τριβώλης a. 1498

φέρον· ἀλλὰ ὡς ἐκρα
τὴν βίᾳ δεσμῶν πολε
μικῶν ὡς μετεικῶν.
Κατὰ πολλὴν ἐξουσί
αν· ὡς πεχθὴν ἀρδὴν ἐκ
τῆς προφητείας. ὅσο
ν σφῆς ἀσεβῆ ἐφθη·
Ἡ ἀφωσιωμένη δὲ. ὅσος κλι
ο ἡ δικαιοσύνης. ἡ ἐ
κᾶ δὴ ὁρμῶ μόνον· ἡ
τοῦ ὀρθῶ μόνου πρὸς τὰ
πόν. ὡς εἰς ἔμπορον ἐπι
τρέφοντα· τρέφα
νον τε χρεφότητος
δεῦρ ἐμενον· ὡς παν
τὸ δὴ ἰσον ἐφ' αὐτοῦ·
ὁμοιον· ὁ μόνον
δὲ. ἀλλὰ ὡς ὡς ζῶντο
νῶν τὸν τῶν ἀρετῶν
κύκλον· ἡ πόσοις ἐπι
μετρῶν ὡς κιρνα
μένων ἀλλήλαις κρό
λεων· φιλίας καὶ τῆς ἐ
ρῶς· ἐμμόνον δὲ ὡς
κύκλον· ὡς νῦν ἀρ
πλῆκτον μόνον· ὡς
τῶν ἀπὸ κακίας ἐλατ
τωμάτων ἡ μολυνομά

λων· εἰ γὰρ καὶ τὰς
ἁμαρτίας ἐκείνων ἐμε
λαβε καὶ τὰς νόσους
ἐβάσταζεν. ἀλλ' ὅ καὶ
τοσοῦτο πεπονθὲ τῶν
δεσπότας ἀρίστων· ἐ
πρεάσθη μὲν γὰρ κα
τὰ πάντα καὶ ὁμοι
ότητα τὴν μεταφέρη,
χωρὶς σφῶν ἀφελεῖν δὲ·
ὅ γὰρ ἀνῆξας τὸ φῶς
ἡ ὁμὲν τῆς σκοτίας.
φῶς. ἀκαπέλαβε·
ἡ δὲ· μὴ μὴ εἰσα
γαγεῖν πρὸς αὐτὸ· μᾶλ
λον δὲ. ἀφῆκε μὴ μῶν·
Εἰ πέ τις τοῦτο πρὸ ἐ
ρεῖ σοι σοφὸν ἀπαρχῆς.
ὅτε τὰ πρέσον ὅν τὰ δὲ
ἐνόμισος· ὡς παρα
τὸ μαρείου τὸ εἰρη
πεῶν λαβόν· τὴ
ν δὲ κοῦφη δὲ τοῦ μὴν·
ἀδὸς τὰ δὲ ἀριθμῶν ἡ
πληρῶν· ἐκμονα
δῶν πρὸ τῶν μορφῶν
πλάσε. ὡς γὰρ μὴ πεκὴ
τὸ λφότης· ἀλλ'

288. Μιχαήλ 11. Jh. 2. H. 80%

Καὶ τοῦτο πρὸ τοῦ γι
νώσκει· τὴν ἰδίαν
αἰχμὴν μὴ καὶ ἀπὸ θῦ
Κρύψαι· μὴ δὲ ἀμῆ
μὴ δὲ τὴν καὶ τοῦ θανατοῦ
θάνατον· καὶ τὸ δὲ ἀν
Κοσμῆσαι τὴν ἁμαρ
τίαν· ἵνα μὴ ἀθάνα
τον μὴ τὸ κακόν· καὶ
γὰρ ἐφ' ἁμαρτίαν τὴ
νορίαν· οὕτω γὰρ ἡ
θομαι κρίζειν θῆ·
Πολλοῖς δὲ πολὺ δὲ
πρότερον· ἀντὶ πολ
λῶν τῶν ἁμαρτημά
τῶν μὴ τὸ κακίας
ῥίζαν ἐξεμάρανσε· κατὰ
διαφόρησιν αἰτίας καὶ
χρόνου· ἀνω· μόνω·
πρόφητας· ἀδικίαν
ας· ἀσεβείας· πορ
νείας· εἰδωλῶν· δι
σημείοις· πορεύμοις·
νίκαις· ἡττᾶσι· σκη
νῆσι δὲ ἀδόξοις· σκηνῆ
σις δὲ ἀδόξοις· ὁ κρίσις·

ὁ κρίσις· ἀφῆκε
πορεύεσθαι· ὁ θεὸς ἀφῆ
κε πορεύεσθαι· ὁ θεὸς ἀφῆ
κε· ἐν τοῖς μεταμορφῶσι
φῶς ὁ κρίσις μεταμορφῶ
κοῦ κίαν· τὸ πρόσωπον δὲ ὁ
μεμορφῶν· τὸ δόξα· ἡ
χυροτέρου δὲ ἐστὶ πεφω
νῶν· τὸ δόξα· ἡ
τοῖς ἀρρωστήμασιν·
ἀλλὰ μορφοῦσαι· μὴ χρῆ
σαι· ἐνστορνῶσαι· ἀμ
δρομαρίαις· τὸ πάρτ
ὀχαπον τῶν μαλακῶν
Καὶ πρῶτον· εἰδωλο
λατρείαις· μὴ καὶ τὴν ἐ
γκαθέδρα τῆς πορνοσκυ
μίσεως· ἀπὸ τοῦ πρ
ποιῶ κόσμου ἐνεκα
κτίσματα· ταῦτα
ὅτι εἰδὼ μὴ ζῶμος ἐδόξη
τοῦ μὴ θέματος· μὲ
ζῶμος μὴ τυχάνει·
τὸ δὲ μὴ· ἀπὸ τοῦ
μὴ· ὁ πρεσβύτερος· ὁ
ἀόρατος· ὁ ἀπεστρέμ
μα· ὁ ἀσώματος· μὴ

289. Μιχαήλ a. 1081

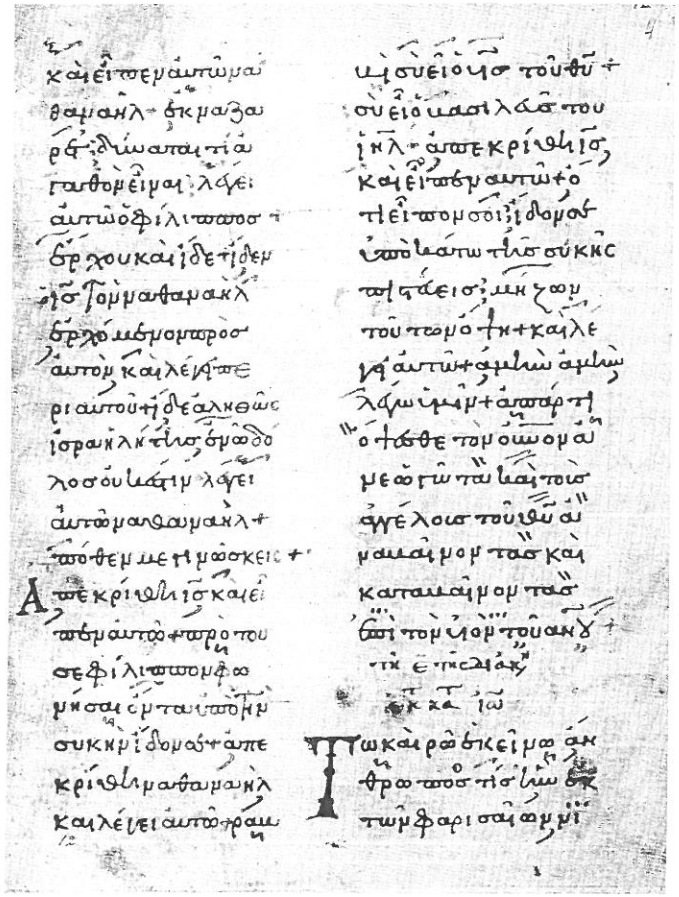

290. Μιχαήλ 12. Jh.

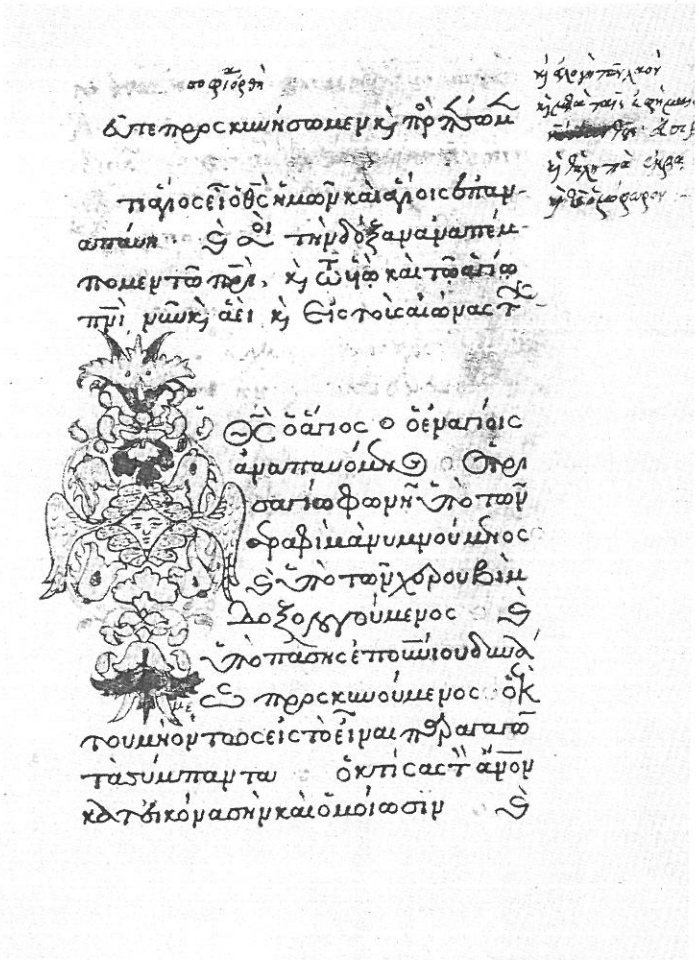

291. Μιχαήλ 16. Jh. E.

292. Μιχαήλ 16. Jh. E.

293. Νεῖλος Δαμιλᾶς a. 1378

294. Νεῖλος (Κύπριος) 14. Jh. 1. H. 120%

295. Νεόφυτος (Κύπριος) a. 1304/05

296. Νεόφυτος a. 1374 120%

ἡμῶν σὺν τῇ φυλακῇ· καὶ ἡ
μφκε τὴν κεφαλὴν αὐτοῦ
ἐν τῇ φυλακῇ· καὶ
ἐδόθη κεφαλὴν αὐτοῦ
ἐπὶ πίνακι· καὶ
ἐδόθη αὐτὴν τῇ μη
τρὶ αὐτῆς· καὶ ἀκούσαν
τες οἱ μαθηταὶ αὐτοῦ·
ἦλθον καὶ ἦραν τὸ πτῶ
μα αὐτοῦ· καὶ ἔθηκαν
αὐτὸ ἐν μνημείῳ.

ιγ Καὶ συνάγονται οἱ ἀπό
στολοι πρὸς τὸν Ἰν· καὶ
ἀπήγγειλαν αὐτῷ πάν·
καὶ ὅσα ἐποίησαν, καὶ
ὅσα ἐδίδαξαν· καὶ ἀ
κ ἐν αὐτοῖς· διὰ τε ἡμᾶς
αὐτοὺς κατιδίαν ἀσθέ
νειαν τὸν πόνον καὶ ἀπο
πάνσεται ὀλίγον· ἦσαν
γὰρ οἱ ἐρχόμενοι καὶ οἱ
ὑπάγοντες πολλοί·

297. Νήφων a. 1159 90%

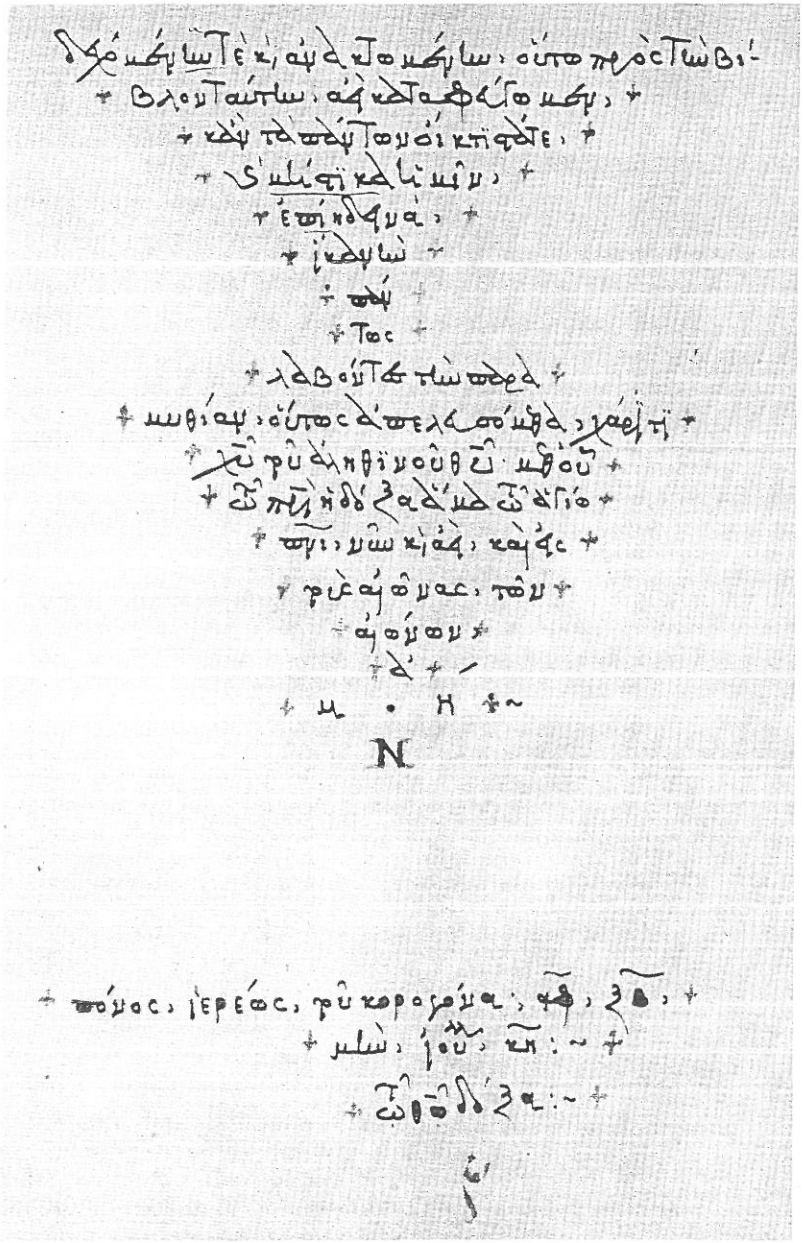

298. Νικήτας Κορογονᾶς a. 1562

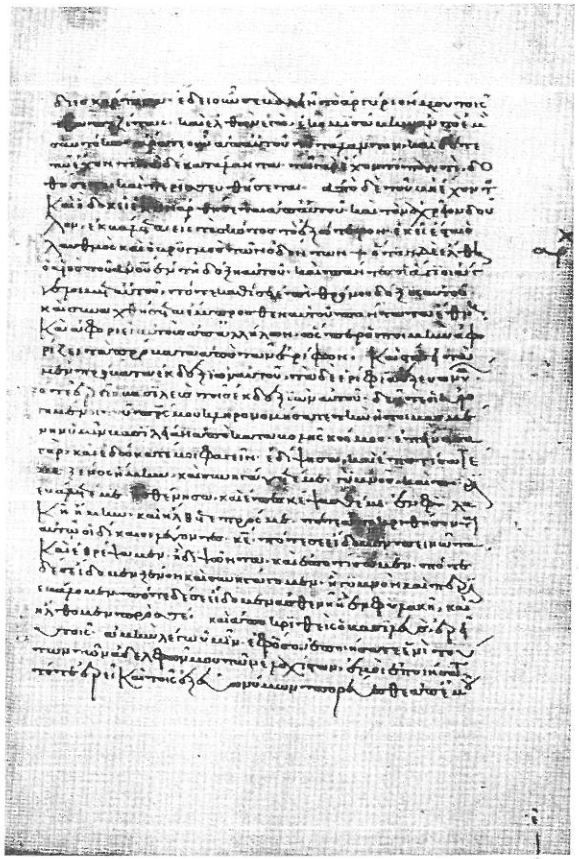

299. Νικήτας Μαυρώνης a. 1285/86 150%

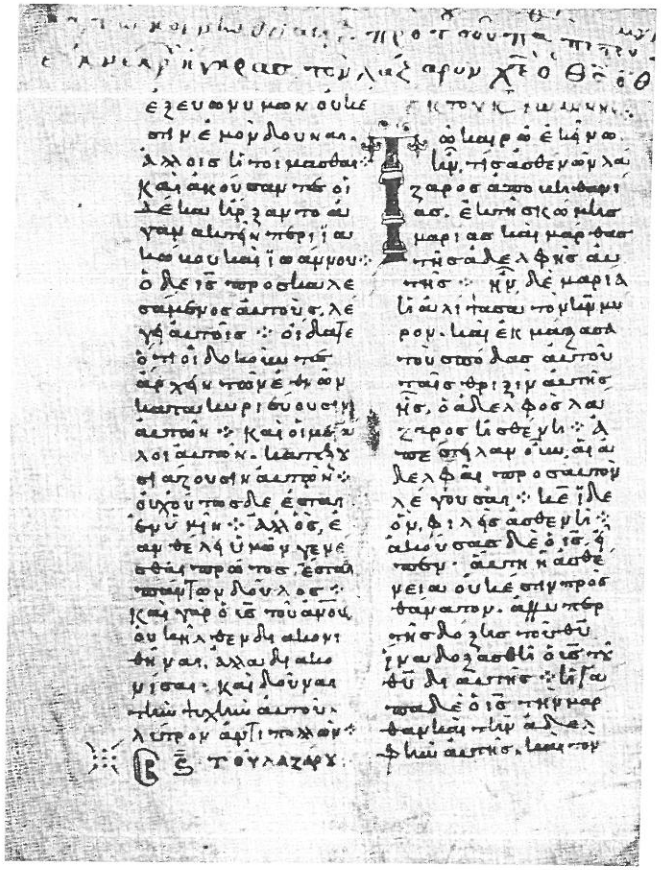

300. Νικήτας 11. Jh. 1. H. 120%

301. Νικήτας 12./13. Jh. 90%

302. Νικήτας a. 1359/60

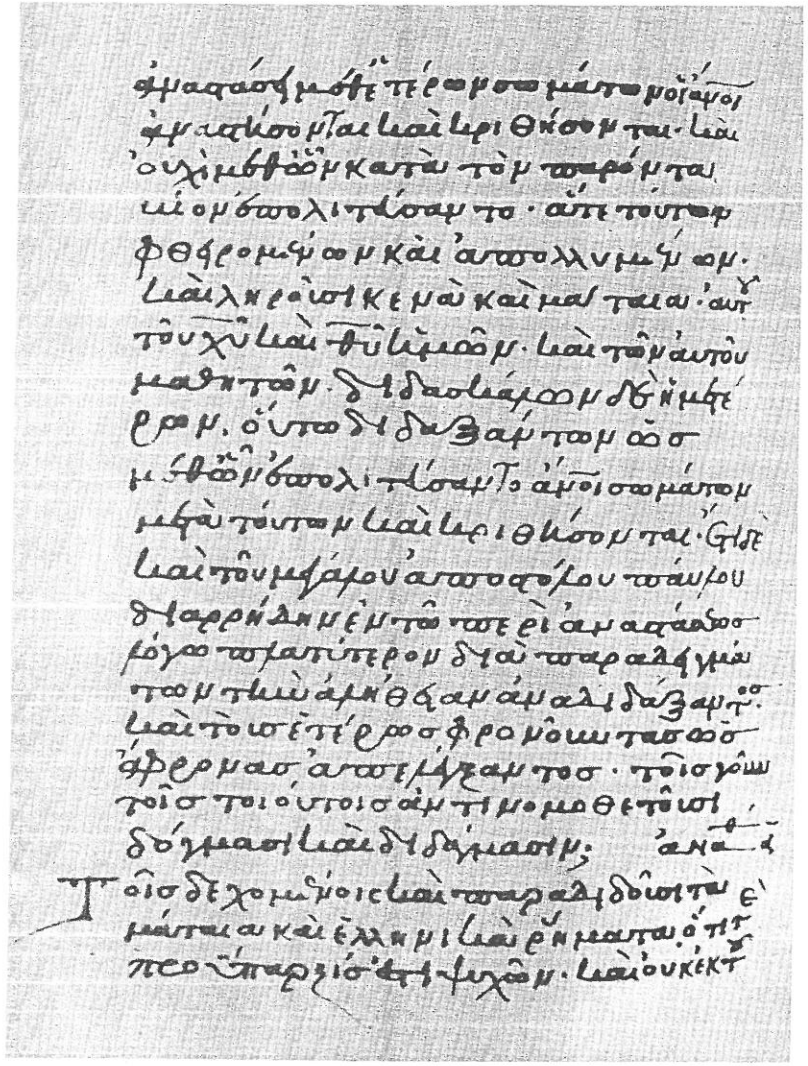

303. Νικηφόρος Μοσχόπουλος 14. Jh. 1. Dr.

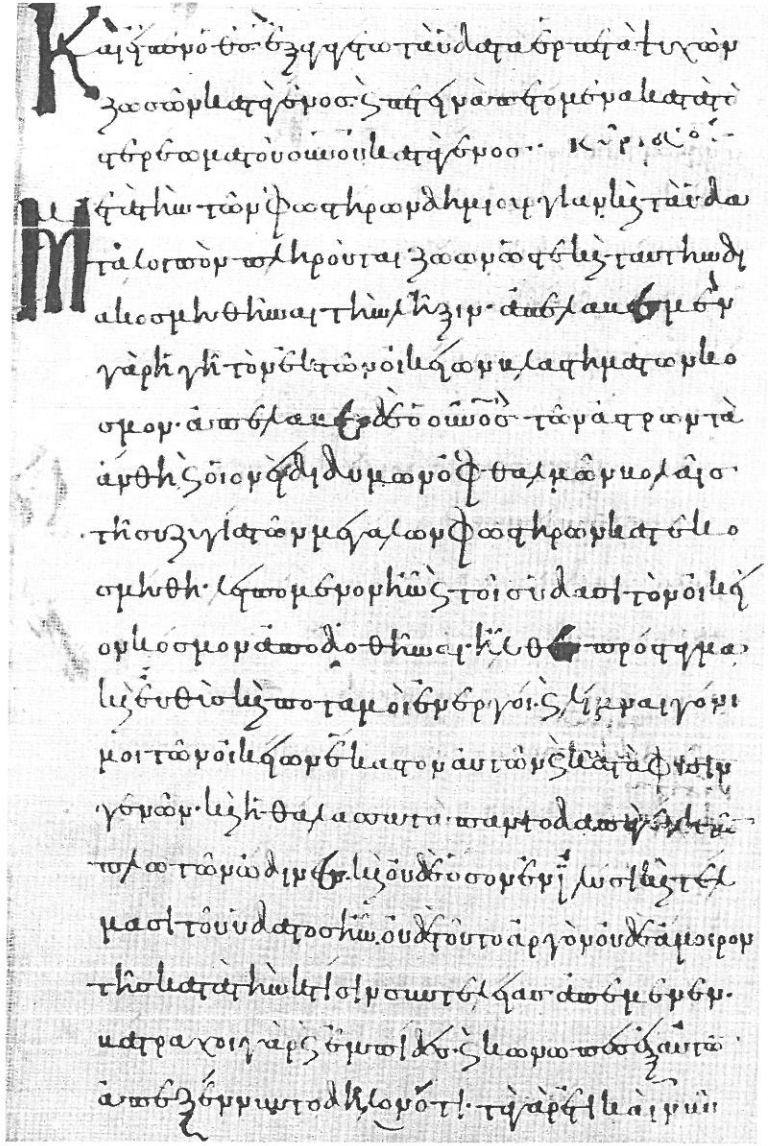

304. Νικηφόρος 9. Jh. E.

305. Νικηφόρος a. 1118

306. Νικηφόρος 12. Jh.

307. Νικόδημος Ῥωμανός 16. Jh. E. 120%

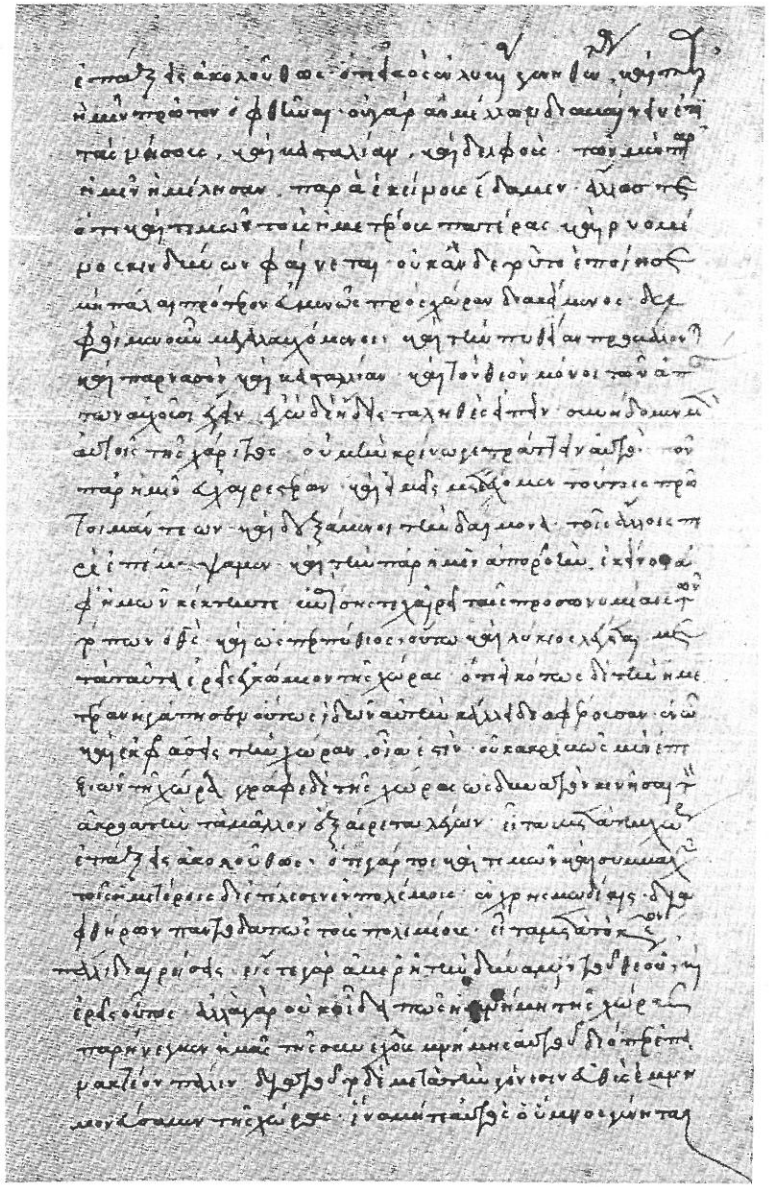

307 bis. Νικόδημος 16. Jh. 1. V.

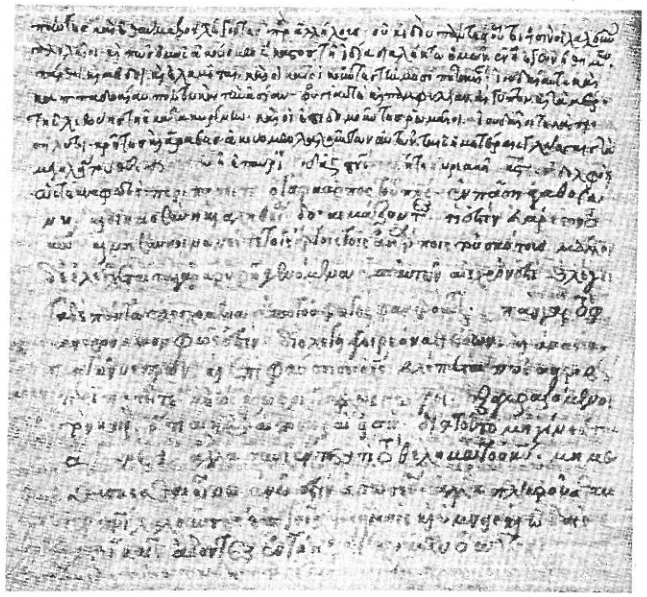

308. Νικόλαος Ἐξ(αρχό)π(ου)λ(ος) 15. Jh. M. 120%

309. Νικόλαος Καβαλλάρης 13./14. Jh. 120%

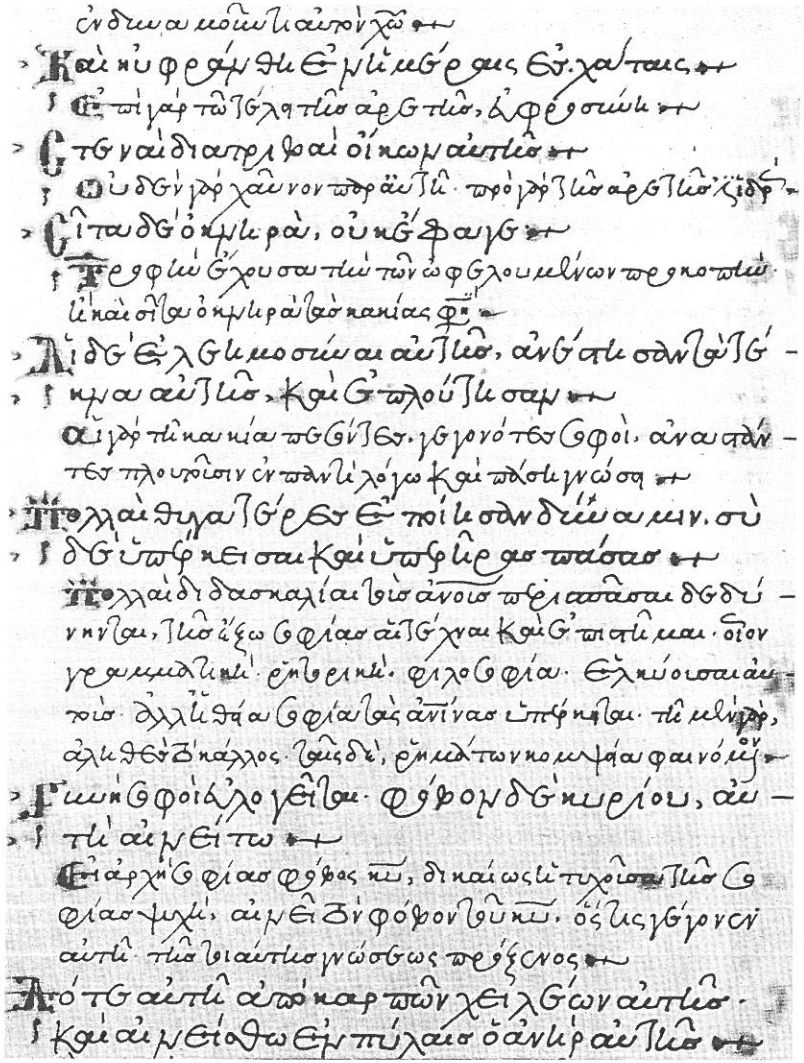

310. Νικόλαος Κόκολος 16. Jh. M.

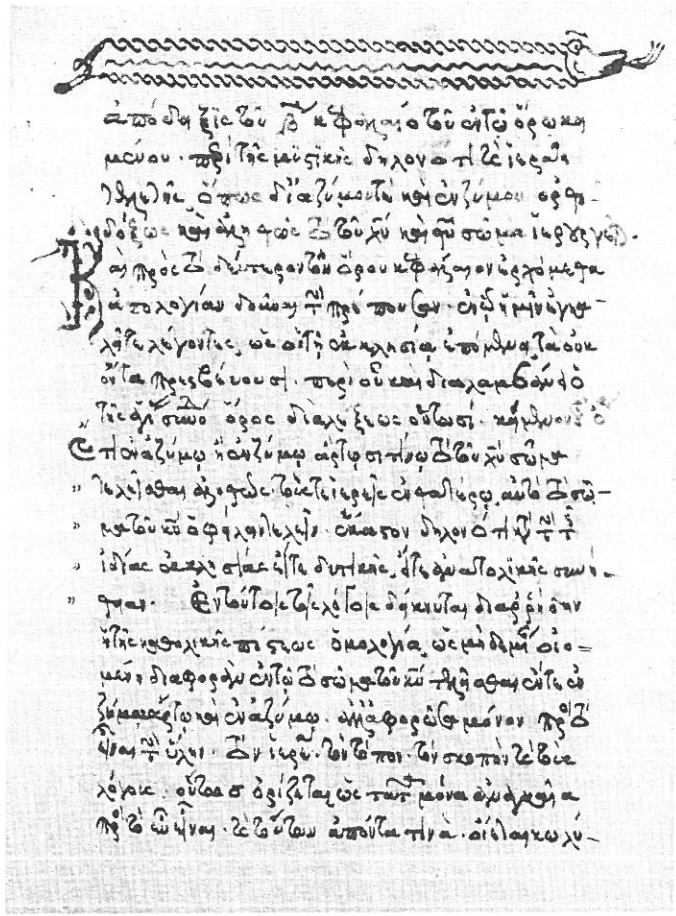

311. Νικόλαος Λάκιος a. 1595

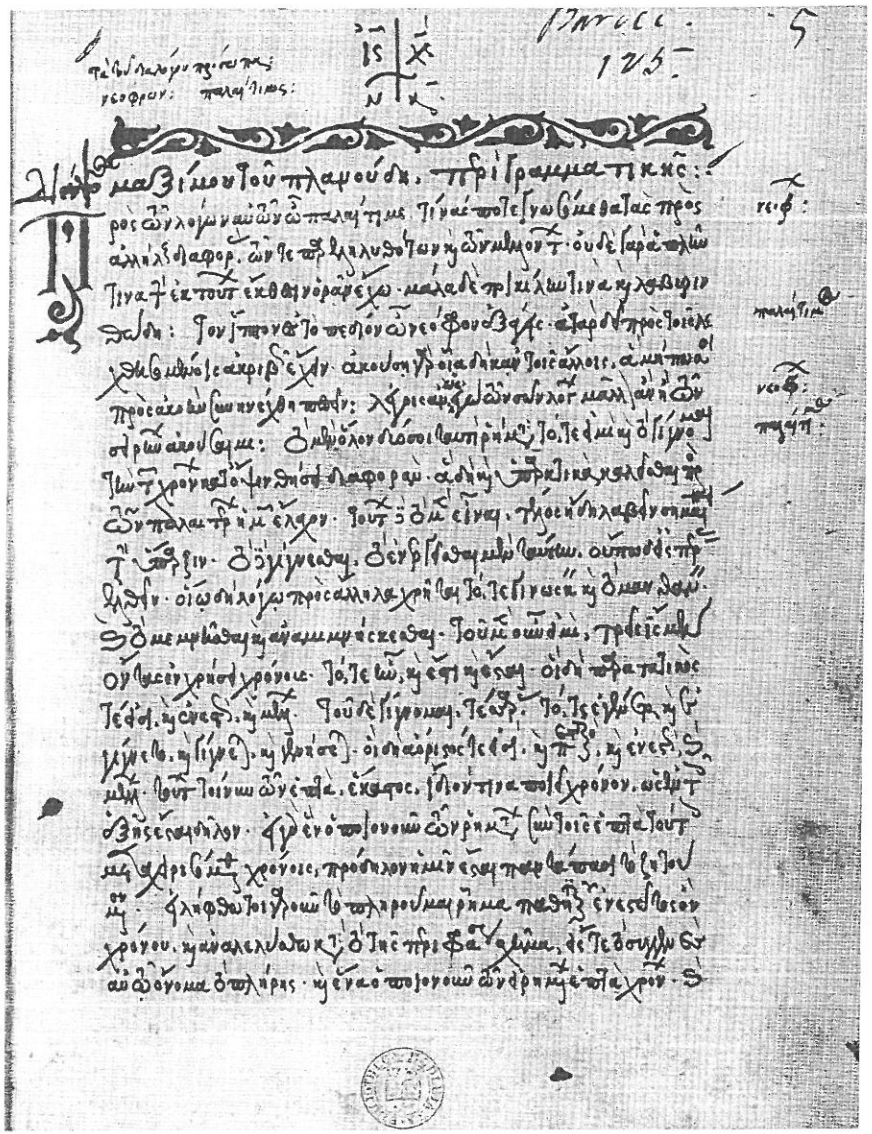

312. Νικόλαος Μαλαξός 16. Jh. M.

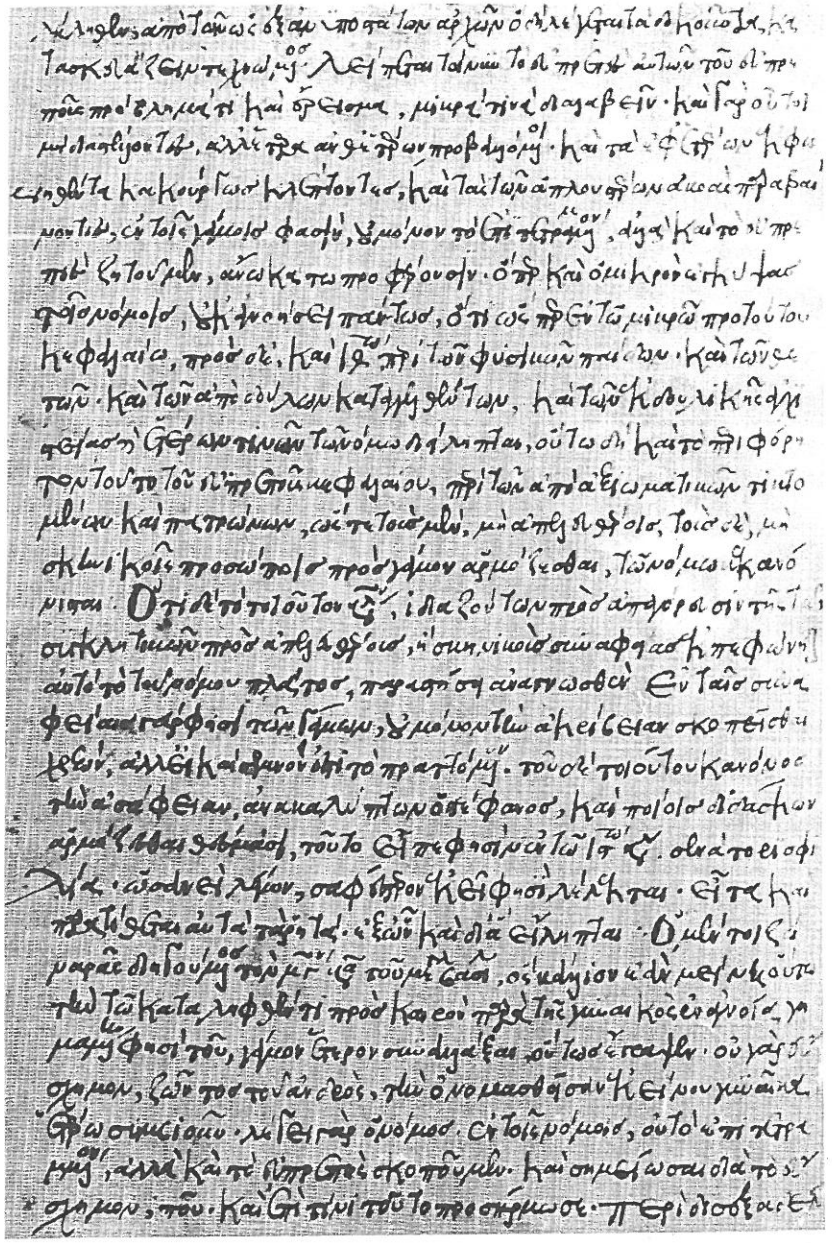

313. Νικόλαος Μελλαχρηνός ca. 1449

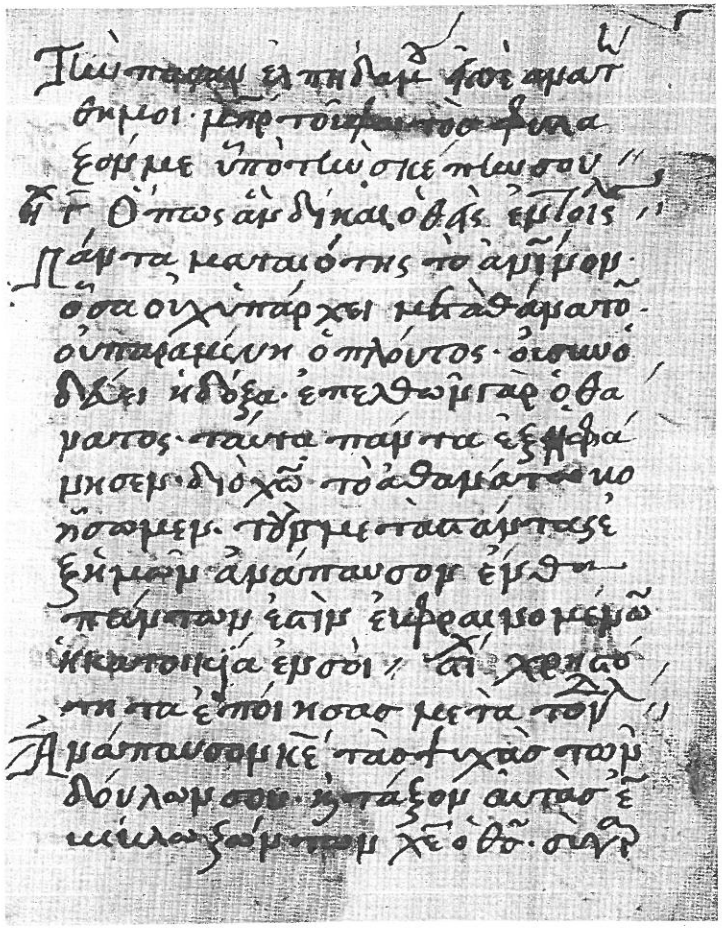

314. Νικόλαος Μενγραβίτης a. 1544

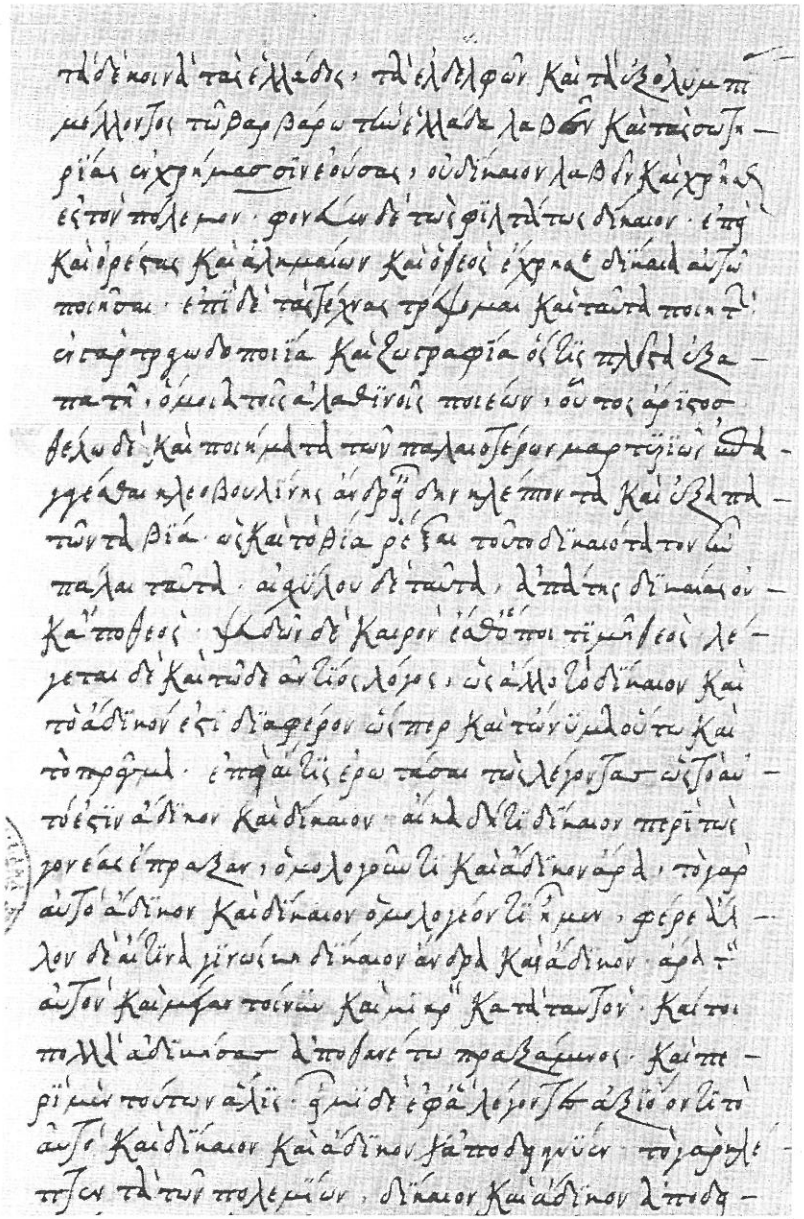

314 bis. Νικόλαος Μούρμουρις a. 1541

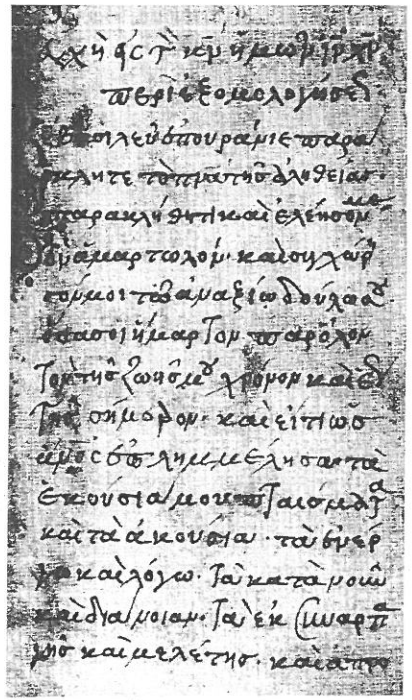

315. Nicolaus Roberts 15. Jh. 2. H. 120%

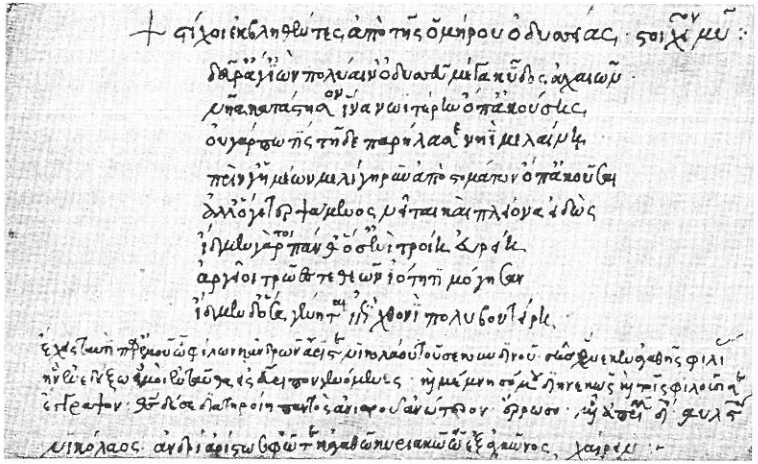

316. Νικόλαος Σεκουνδινός a. 1436 [= HARLFINGER 22]

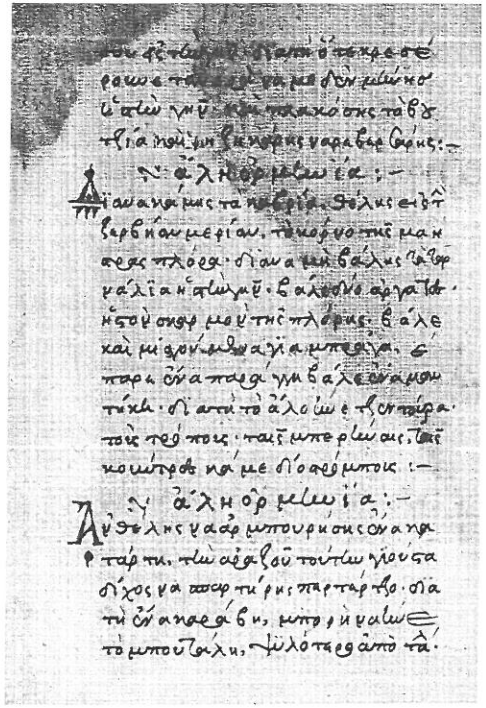

317. Νικόλαος Σκοῦρας 16. Jh. 2. H. 120%

318. Νικόλαος Σοφιανός a. 1534 80%

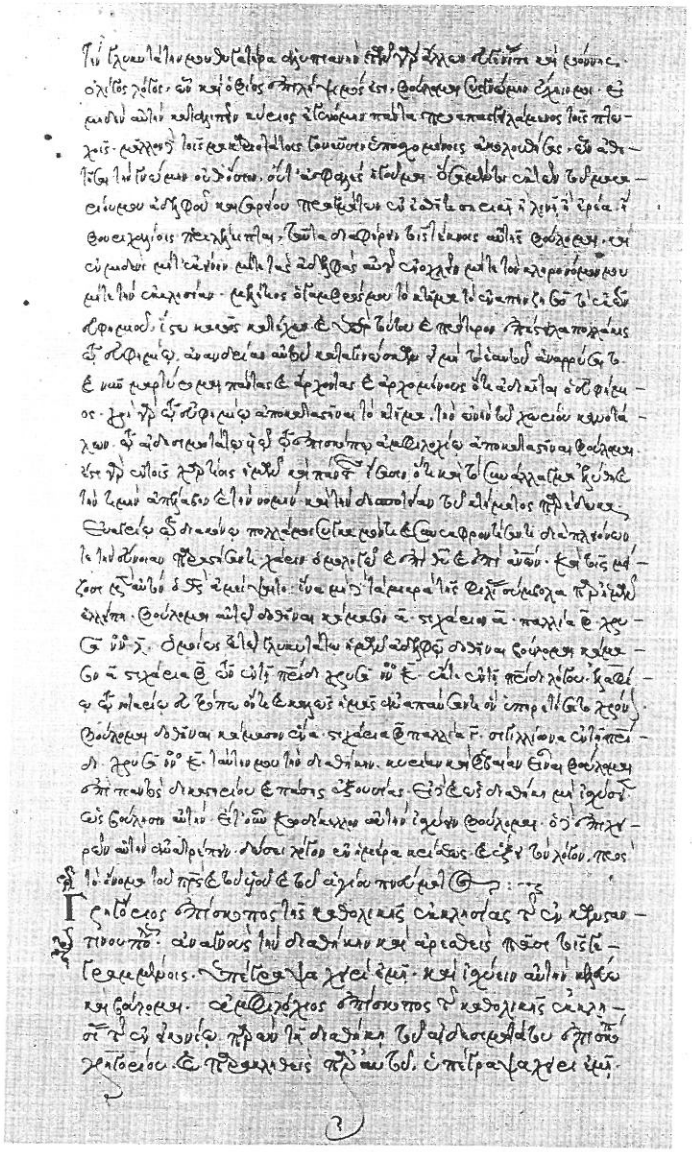

319. Νικόλαος Τουρριανός a. 1564

320. Νικόλαος Τρικλινάρι a. 1511

321. Νικόλαος Χωνιάτης a. 1557

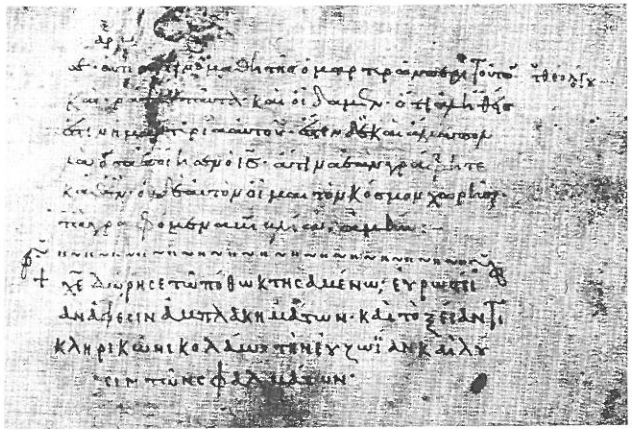

322. Νικόλαος 11. Jh. 1. V.

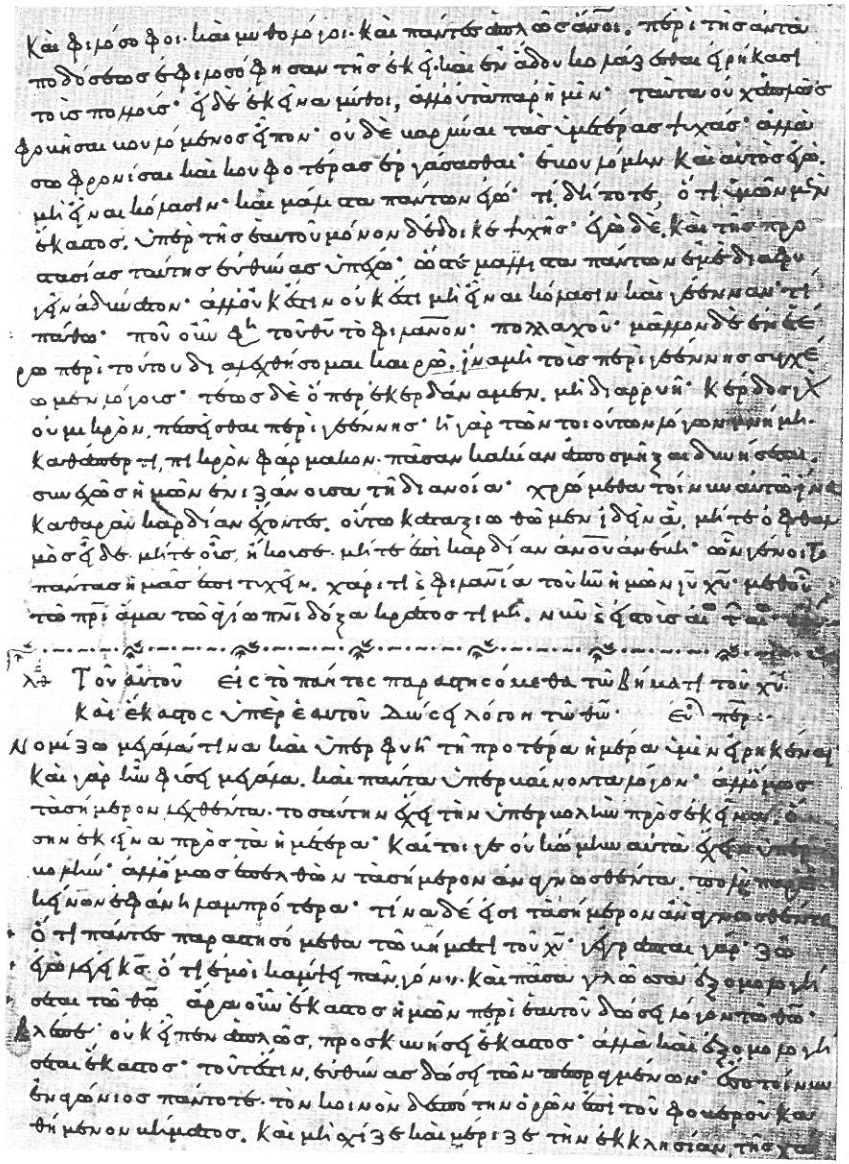

323. Νικόλαος 11. Jh. 1. H. 90%

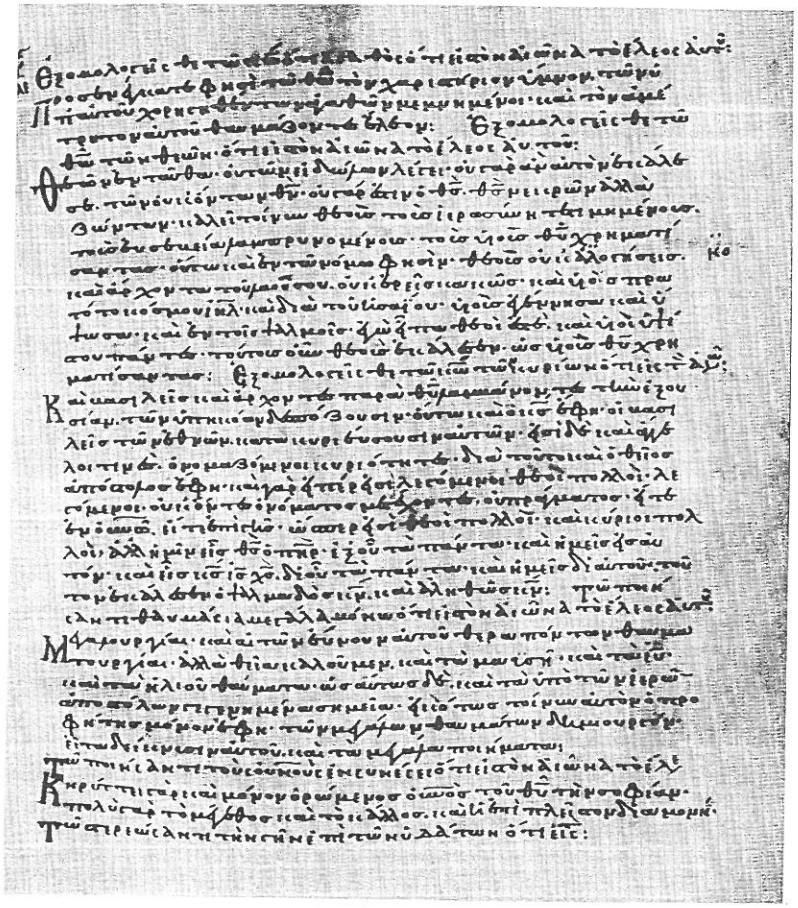

324. Νικόλαος 11. Jh.

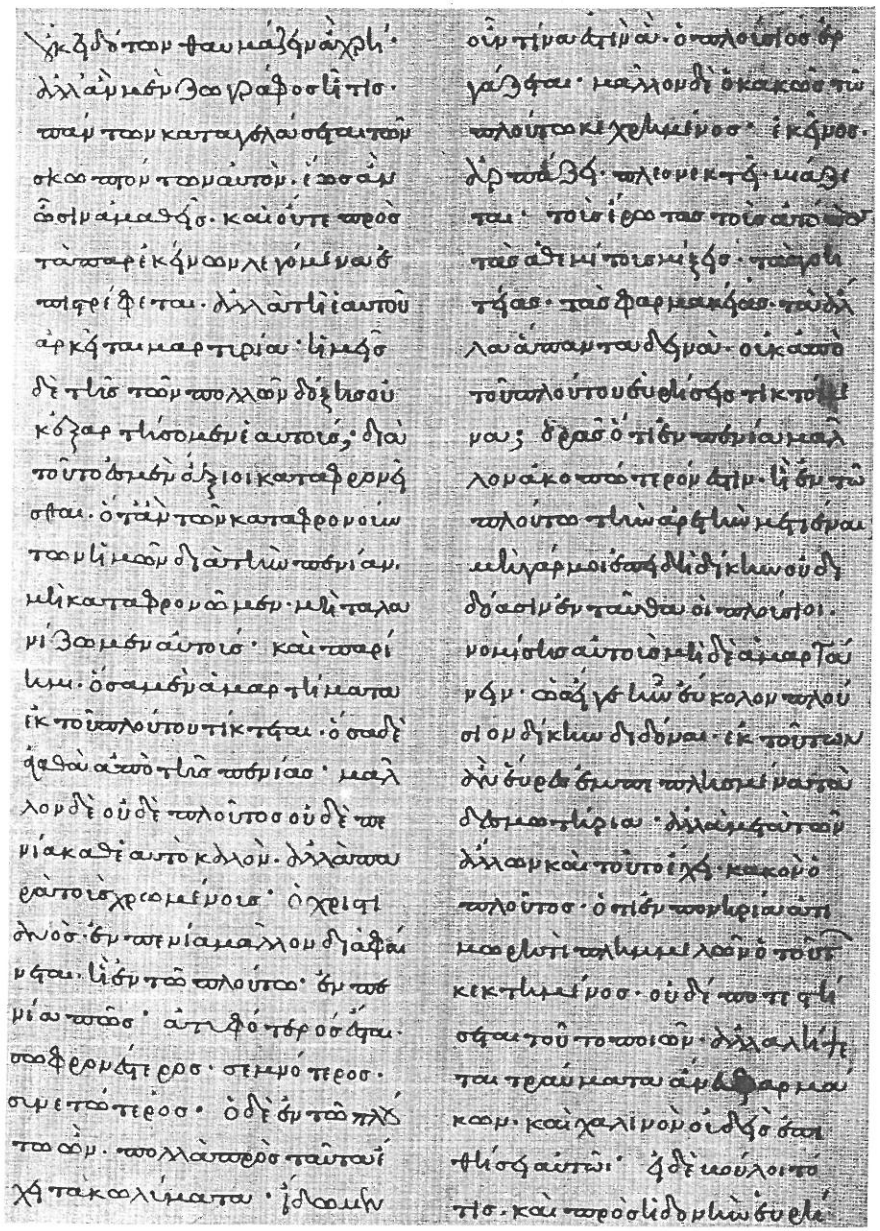

325. Νικόλαος a. 1106

326. Νικόλαος a. 1111

327. Νικόλαος (? Δαμηνός) a. 1279

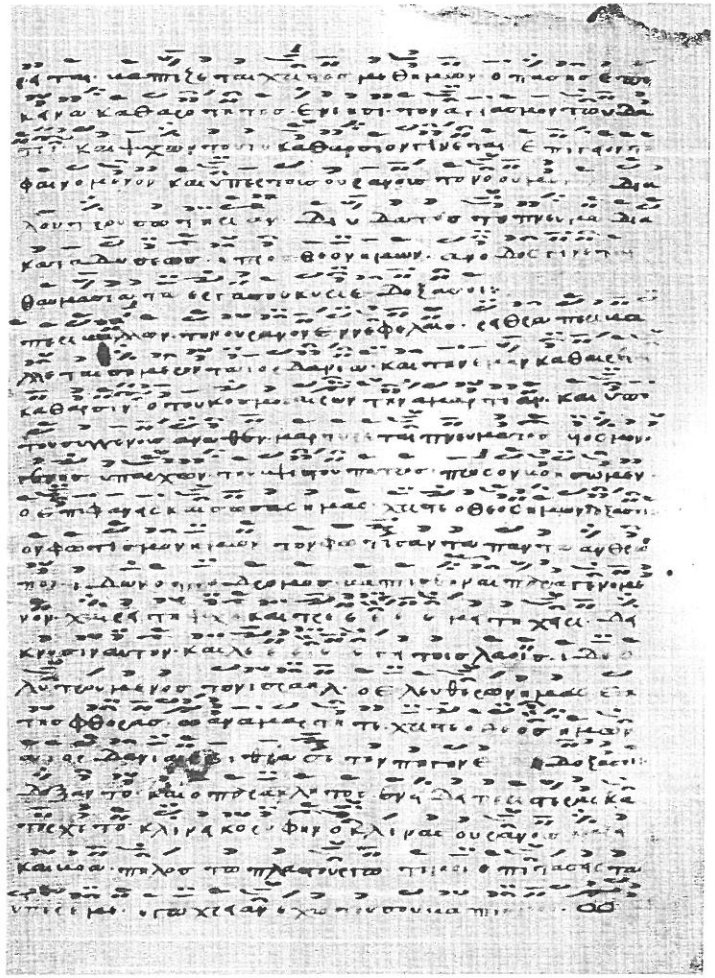

328. Νικόλαος (ἐκ Ἰωαννίνων) 13. Jh. 2. H.

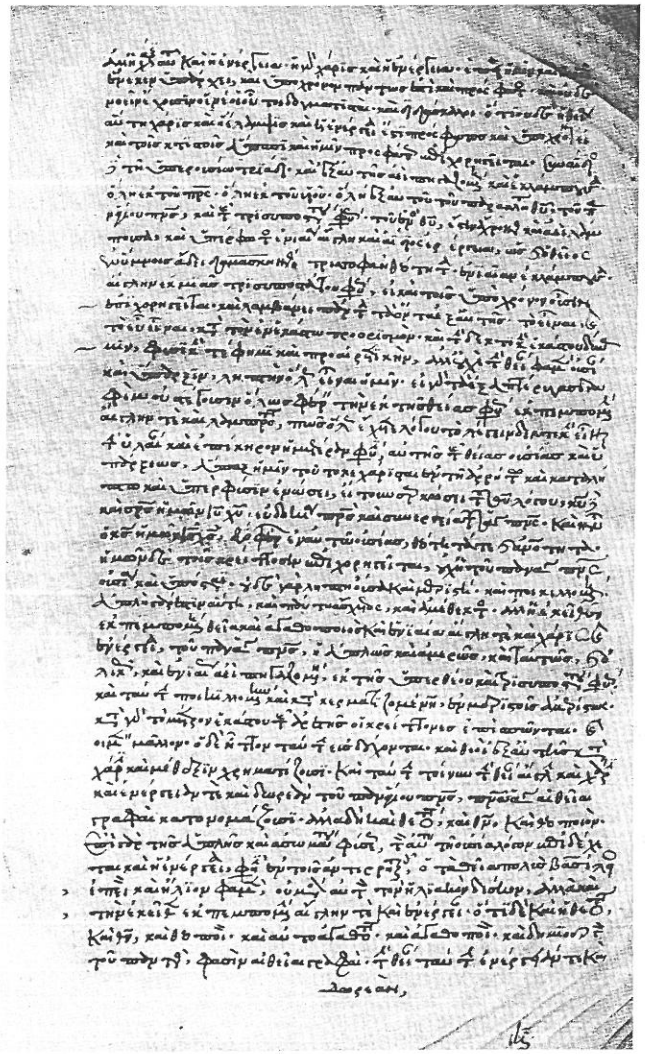

329. Νικόλαος a. 1336

330. Νικόλαος 15./16. Jh.

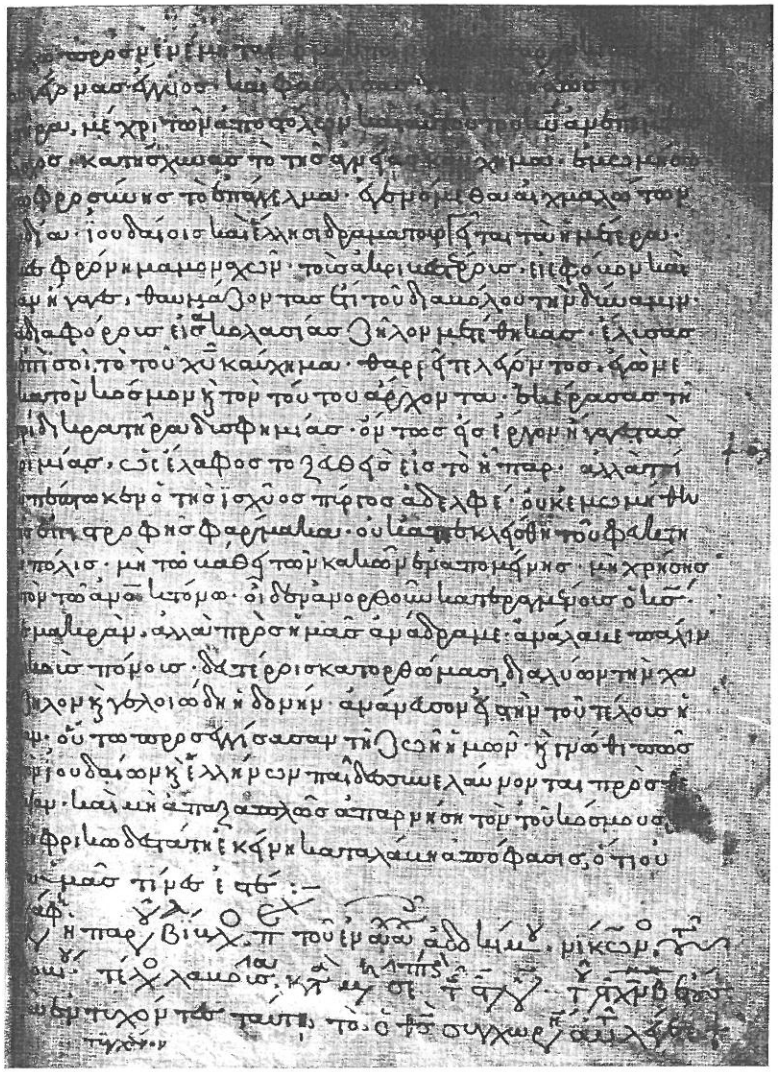

331. Νίκων Καλόβιος a. 1143

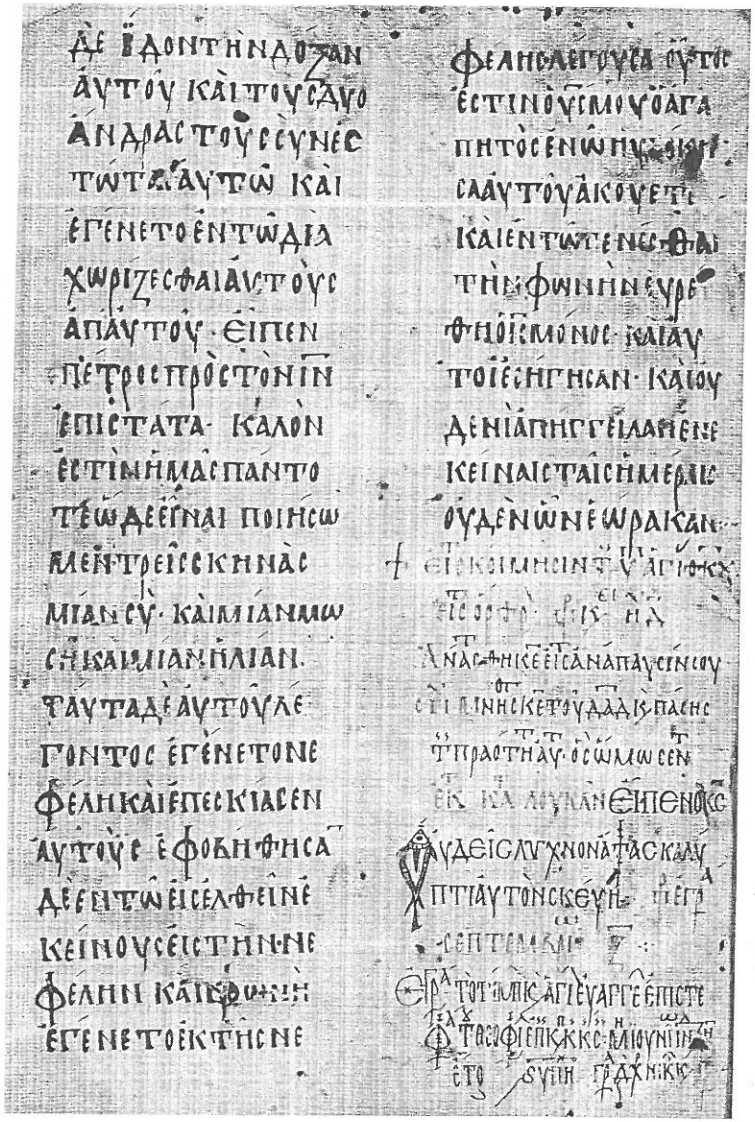

332. Νίκων a. 980 75%

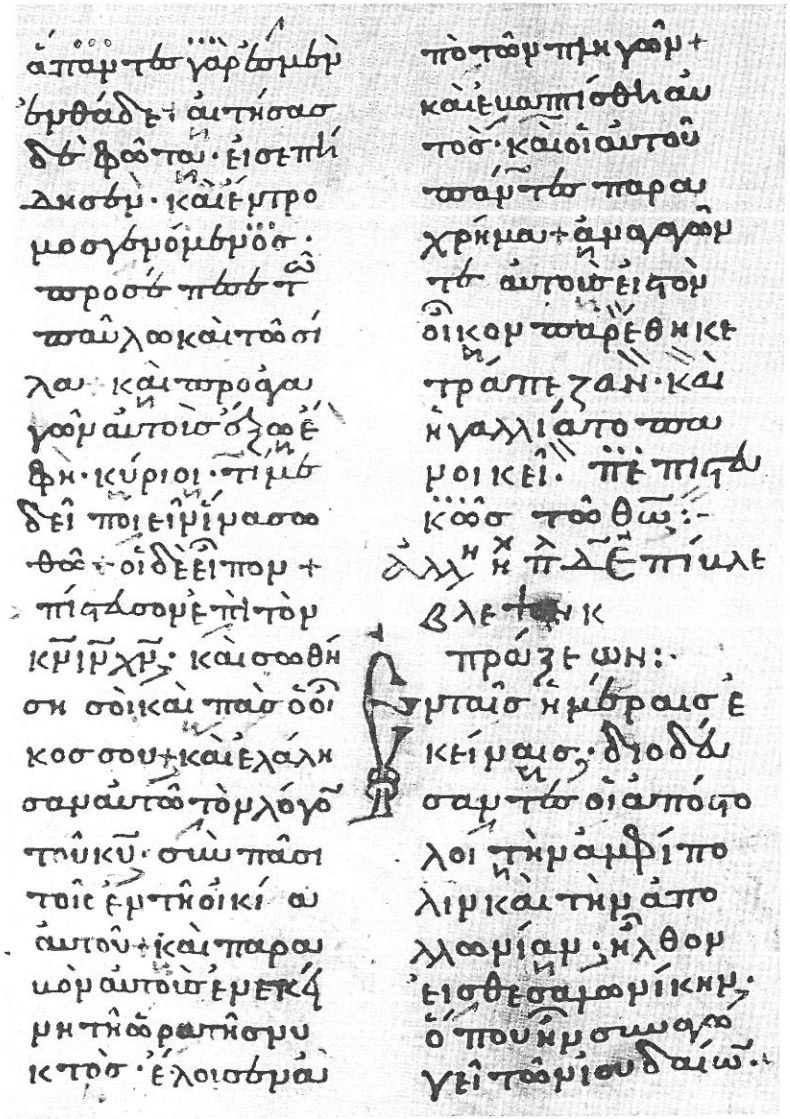

333. Νίκων a. 1172

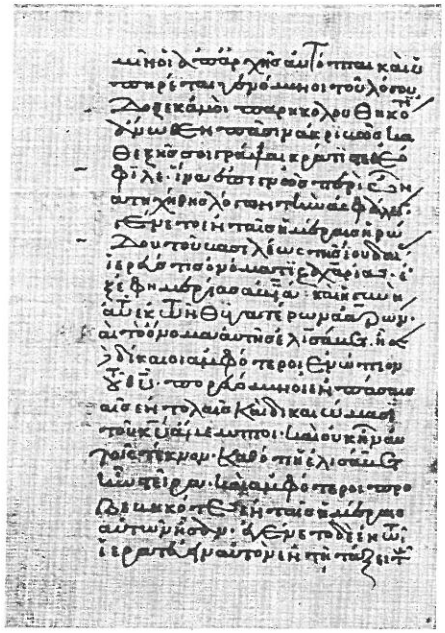

334. Ξενοφῶν 12./13. Jh. 120%

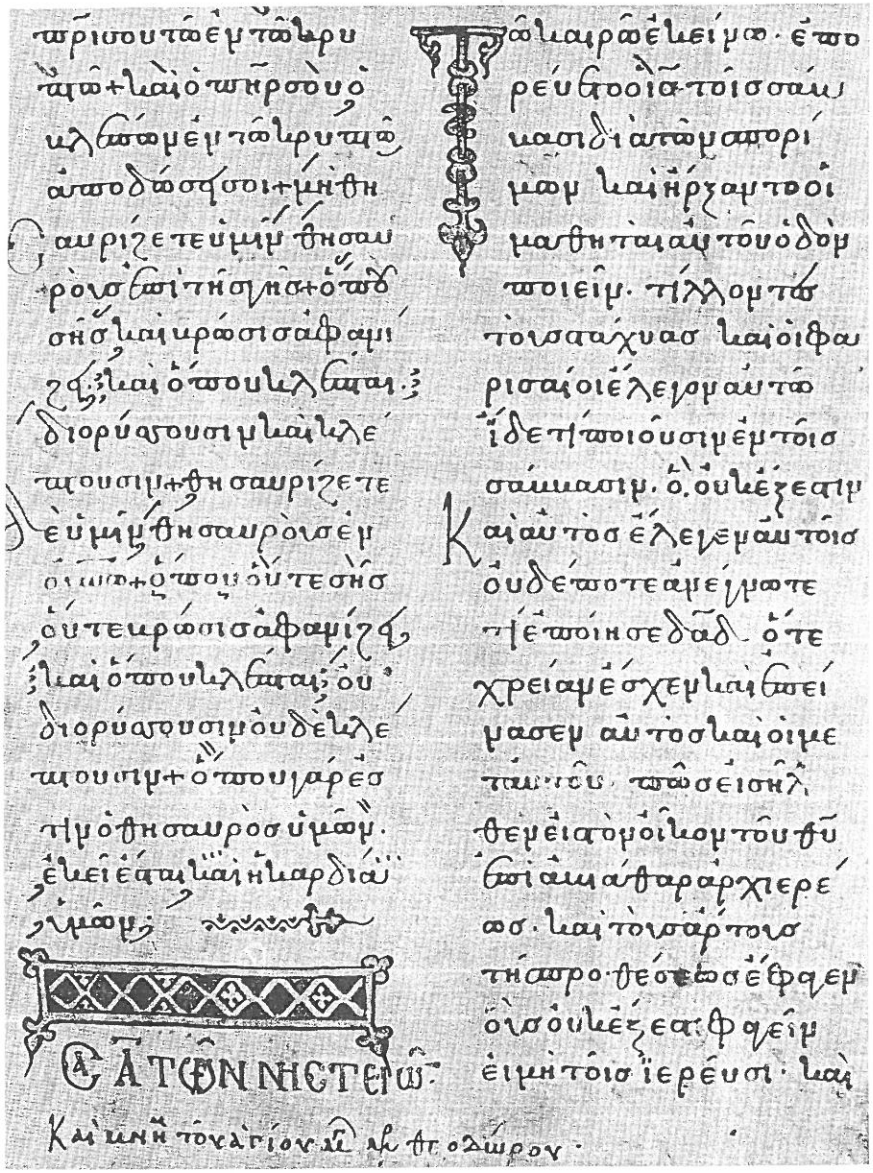

334 bis. Ὀνήσιμος a. 1047 [= LAKE II, T. 105] 90%

335. Οὐαλεντῖνος Θαουᾶς a. 1560—1566

336. Οὐαλεριανὸς Ἀλβίνου a. 1533

γωνισμοῦ. καὶ γὰρ ὁ Ἰάμβλιχος ἐν τῷ ἀστρο-
λογικῷ μνημονεύει· τὸν μὲν γὰρ ἀριστερὸν φμη μὴν τῶν ἴσων ἀρνεῖται τὸν
τοῦ κύκλου τετραγωνισμόν· παρὰ δὲ τοῖς πυθαγορείοις ἀρνεῖται
ὡς δῆλον ἐστὶ φμη ἀπὸ τῶν ἑξῆς τοῦ πυθαγορείου ἀποδείξεων.
ὁ δ' ἀνωθεν κατὰ διάδοχον παρέλαβε τὴν μέθοδον τῆς ἀποδεί-
ξεως καὶ ὑγιὲς δὲ φμη ἀρχιμήδης διὰ τῆς ἑλικοειδοῦς
γραμμῆς. καὶ νικομήδης διὰ τῆς ἰδίας τετραγωνιζούσης
καλουμένης. καὶ ἀπολλώνιος, διὰ τινος γραμμῆς ἣν αὐτὸς
μὲν κοχλιοειδοῦς ἀδελφὴν προσαγορεύει. ἣ αὐτὴ δὲ ἐστιν, κομήδους.
καὶ καρπῷ μὲν, διὰ τινος γραμμῆς. ἣν ἀπλῶς ἐκ δι' πλῆς κινήσεως
καλεῖ. ἄλλοί τε πολλοὶ φμη ποικίλως τὸ πρόβλημα κατεσκεύασαν. καὶ
μὴν ποτε οὗτοι πάντες ὀργανικὴν ἐποιήσαντο τοῦ θεωρήματος κατασκευήν,
ὅ μὲν ἀλεξανδρεὺς ἔτως ὡς ἦν· οἱ δὲ τὸ γεωμετρούμενον ἐλεγχέσθαι
παρέσον τὴν τῶν τοῦ τραπεζίου πλευρὰν μόνον τετραγωνίσας μηνίσκον
ὁ ἱπποκράτης ὡς καὶ ἐπὶ τῆς τοῦ ἑξαγώνου πλευρᾶς αὐτὸς δεδειγμένος
ἀπεχρήσατο. ὅ μὲν τοι δίδυμος ἐν τῇ γεωμετρικῇ ἱστορίᾳ. ἐκ ἐπιπεδο-
γωνικῆς πλευρᾶς δύο φμη τὸν ἱπποκράτη. τὸν τοῦ μηνίσκου τετρα-
γωνισμὸν. ἀλλὰ καθόλου ὡς ἂν τις ἀποι. ἀ γὰρ τῆς μηνίσκου τῶν
ἑκτὸς πρὶφ φμαν ἢ ἴσην ἡμικυκλίῳ. ἢ μείζονα ἢ ἐλάττονα. τετρα-
γωνίζα δὲ ὁ ἱπποκράτης καὶ τὸν ἴσην ἡμικυκλίῳ ἔχοντα καὶ τὸν μεί-
ζονα καὶ τὸν ἐλάττονα, καθὸ ἂν ἦν δεδειγμένα ὡς δοκεῖ. ἐκθήσομαι
δὲ τὰ ὑπὸ τοῦ διδύμου κατὰ λέξιν. λεγόμενα ὀλίγην τινὰ προτίθεσ-

337 bis. Pallas Strozza a. 1441 90%

## Θεῶνος τοῦ Ἀλεξανδρέως ἐξήγησις τῶν τοῦ Ἀρίστου τῶν εἰς τὴν Εὐκλείδου ἀστρονομίαν εἰσαγωγικῶν φαινομένων

ὑπὸ Ἀλκίνου τῶν τοῦ Νικομήδους· φφος· ἐκ τῶν ἐξ τοῦ πορφυρίου ἐξηγητικῶν εἰς τὴν Πτολεμαίου ἁρμονικὴν· ιβ· κ· ιγ· κ· ιδ·

## Περὶ τοῦ ἀστρολάβου καὶ τῆς ἀστρολαβικῆς ὀργανοποιΐας

338. Παρθένιος a. 1572

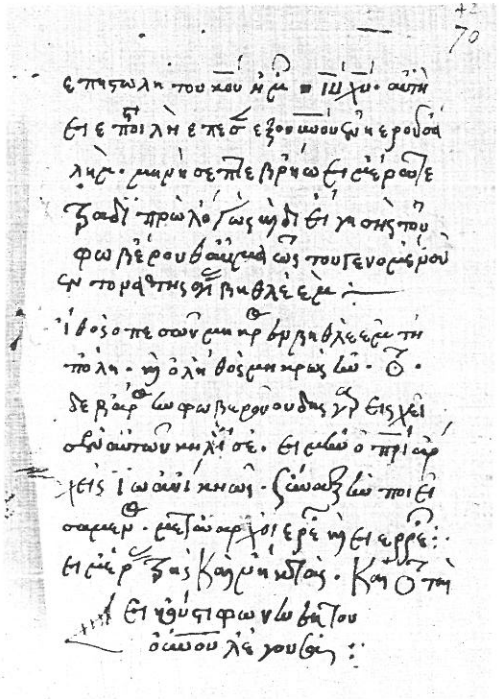

339. Παρούσιος Λοῦτζος a. 1579

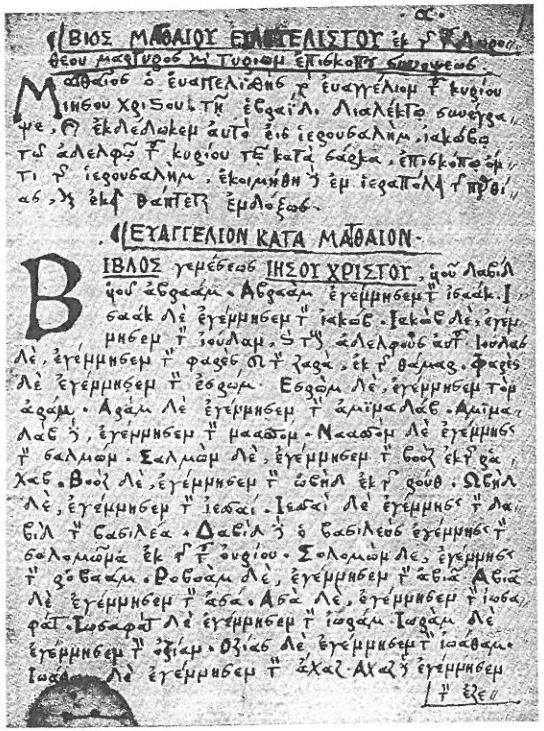

340. Πασχάσιος 16. Jh. 1. H. 120%

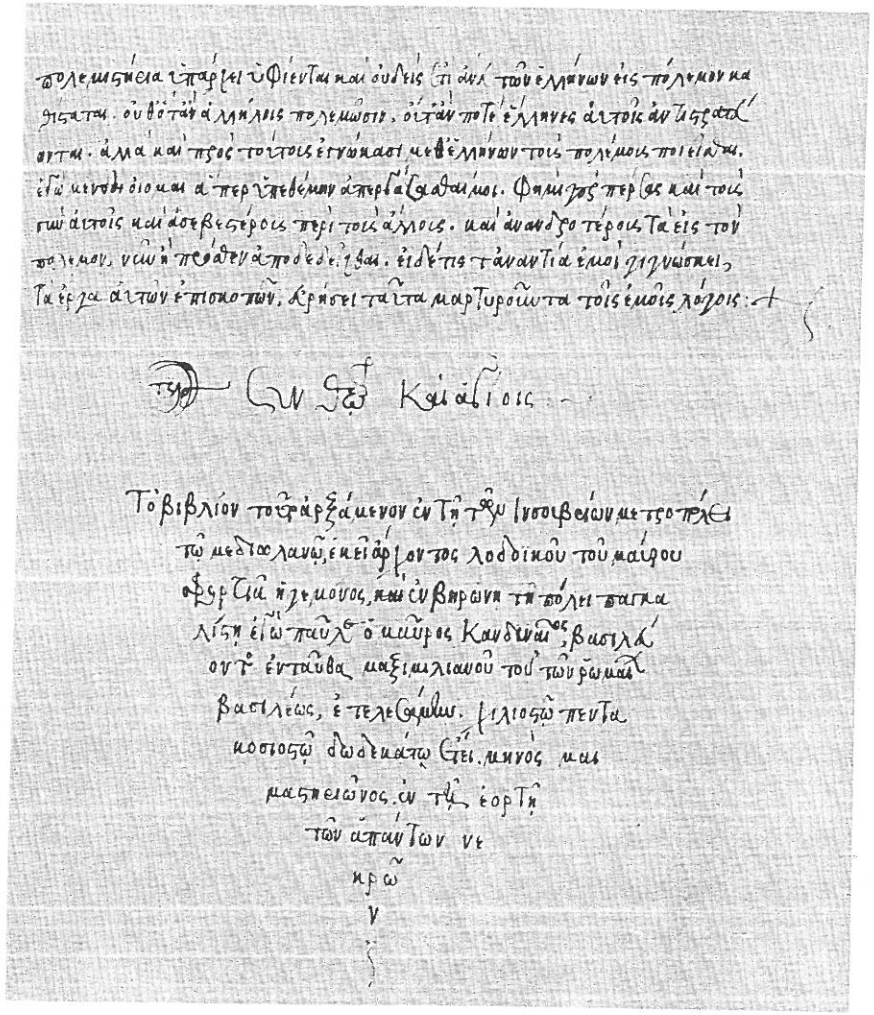

Τὸ βιβλίον τοῦτο ἀρξάμενον ἐν τῇ τοῦ Ἰησοῦ βεώνιμε τῆς πόλεως
τῶν μεδιολανῶν ἐπεφάνη τὸν λοδοϊκοῦ τοῦ μαΐρου
δουκὸς ἡγεμόνος, καὶ ἐν βραχυῇ τῇ πόλει ἐκεῖνα
λίᾳ εἰς τὸν αὐτὸν ὁ μαῦρος Κανδιναῖος βασιλεύ
ων τὸ ἐνταῦθα μαξιμιλιανοῦ τοῦ τῶν ῥωμαίων
βασιλέως, ἐτελειώθη. βιβλίοις πέντε
κοσιοστῷ δωδεκάτῳ ἔτει. μηνὸς μαΐου
μαστειῶνος ἐν τῇ ἑορτῇ
τῶν ἁγίων νε
ρῶ
ν

341. Παῦλος Μαῦρος Κανδιναῖος a. 1512

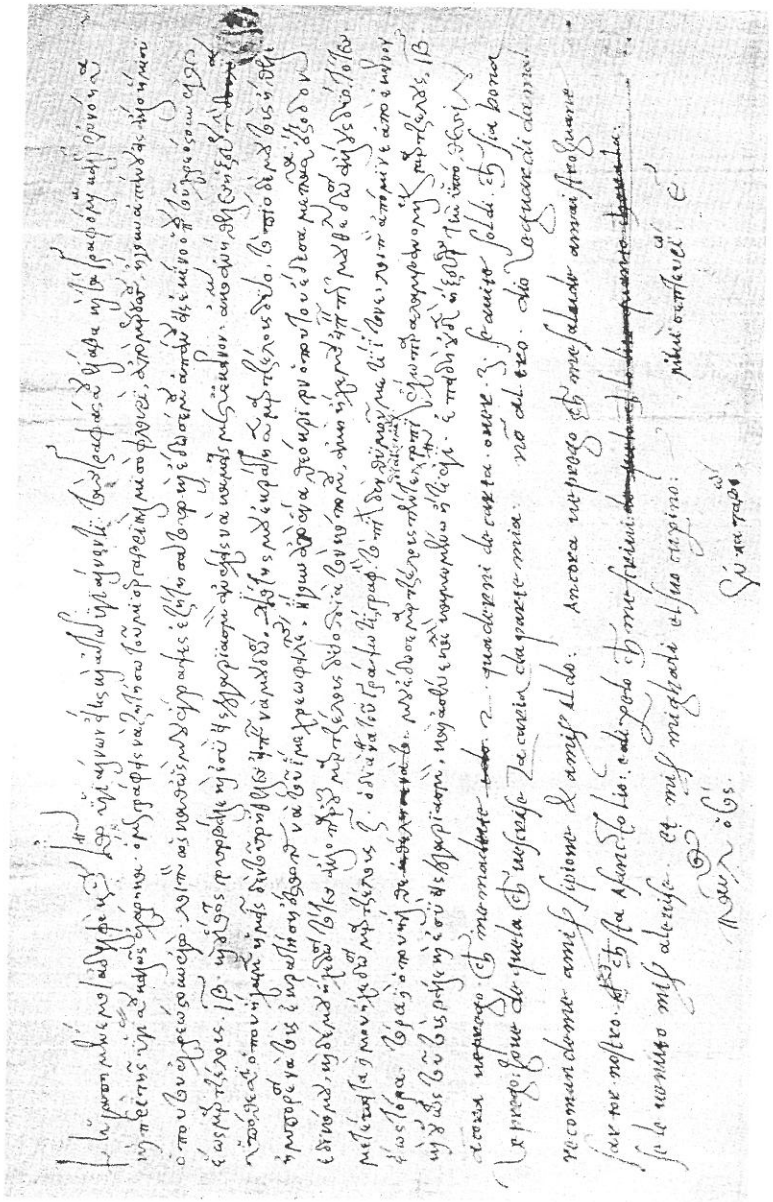

342. Παῦλος a. 1501—1503 [= *Thes.* 13 (1976) T. II]

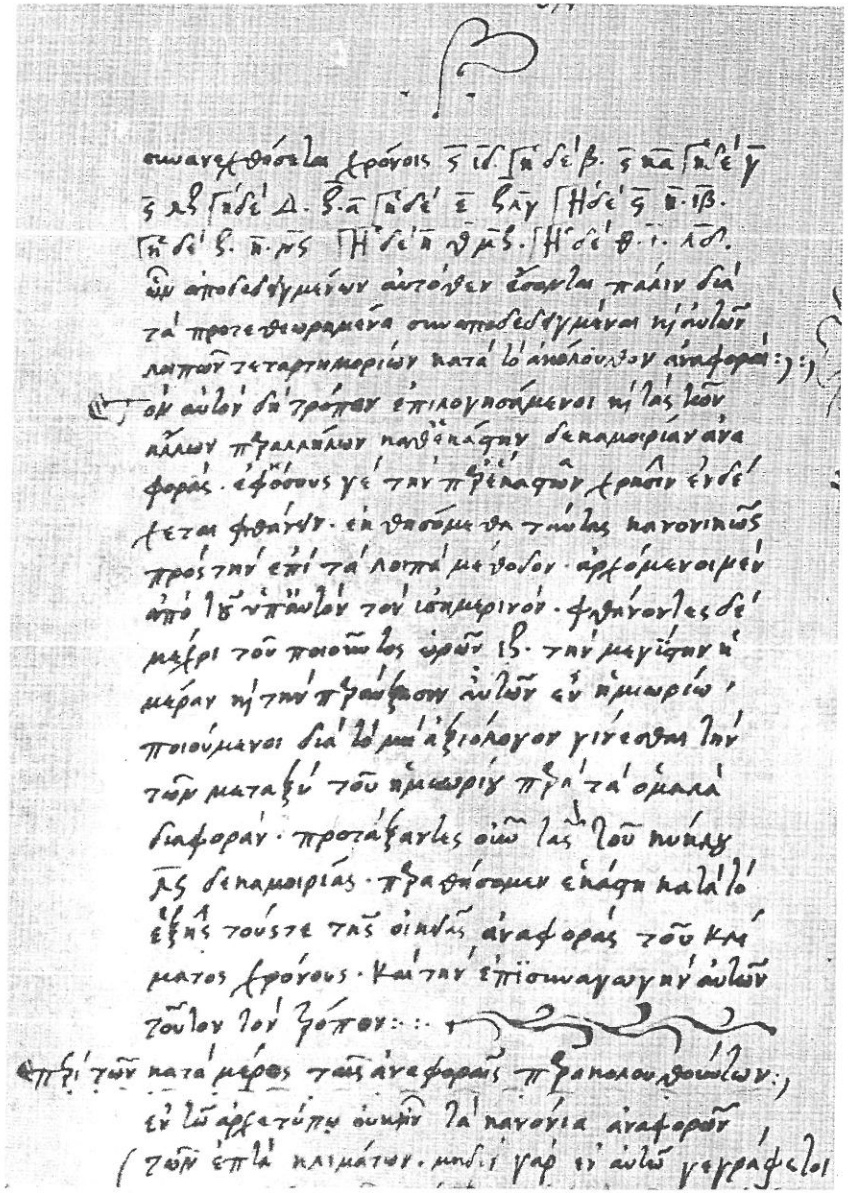

342 bis. Παῦλος a. 1519

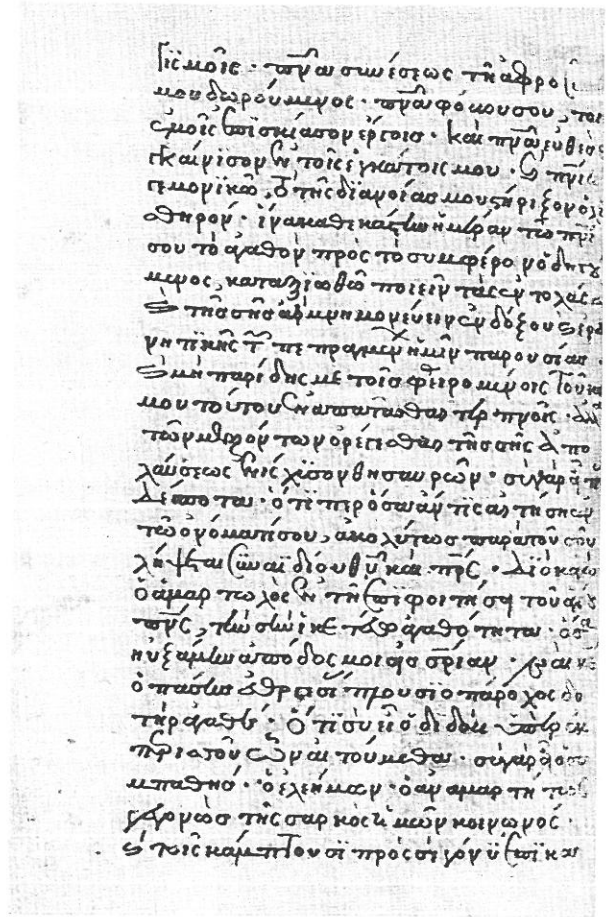

343. Πέτρος Ἀλεξανδρος 15. Jh. 1. H.

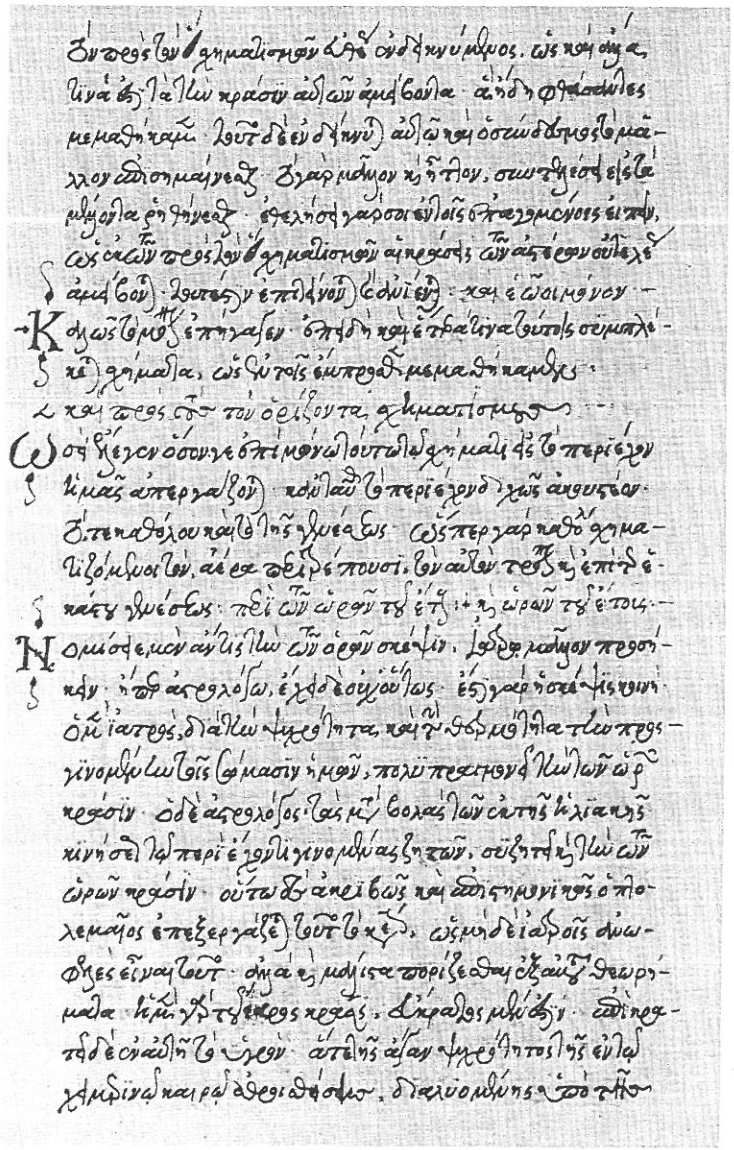

344. Πέτρος Βεργίκιος a. 1543

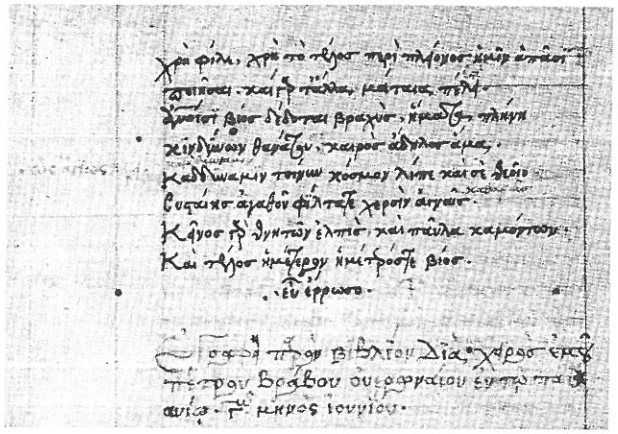

345. Petrus Bravus 15. Jh. 2. H. 120%

ἀνδρὸς ἀρωγὸς σὺν τῷ ἀχρείῳ νῦν δίδω παρεστάσεν τὸ αἷμα αὐ-
τοῖς τὰς πέτρας δραδραμοῦσαι αἱμοῦν λίθους, αὐδὲ, μεράμοις βάλ-
λουσα, πολλοὺς τῶν πολεμίων δρήρουν· τοὺς δὲ αὐδρας σὺν
δηδοῖ φ καὶ ἐπέμελλοις· αὐτὰ πολέμῳ παρακαλοῦσα πολέ-
δε ὁμαδίζουσα· πολὺ δὲ ἐκεῖ τὸ ὄνομα δρέ τρεῖ φαν ἐπὶ τὴν μάχην
ἐπὶ δὲ πολὺν δωρισάμενοι γυναῖκας ἐάλωσαν, αἰχμάλωτον
ἐπὶ τοσοῦτον πόφιε πολέμου τοῖς σώμασι τῶν αὐδρῶν ἢ τῶν
ἀδελφῶν ἢ πατέρων· ὡς τε αὐτὰς δεξαρίωμένας ἀπὸ ἀπαν οἱ
πολέμιοι μὴ δὶ ὧν ἀφίκοι, σίμα τε φόμαδον τοῖς αὐδρᾶσι.

Κυρηναίοις ἐ πολέμῳ πολεμαίος· αὐδὲ, Κυρηναῖοι·
ἐπὶ μὲν μὰ δεξάπωλίας χῦπο πονὶ μεταπεμψάμενοι, τοῦτο τὴν
πορεσταίαν τῶν κοιμῶν σὺν εχάρισαν· σὺν δὲ ταῖς μαχαῖς οἱ μὲ
κυρηναῖοι, πρὸς ἐκὶν δίωδον· αὐδὲ μὲ καὶ μὲ αὐτῶν χαράκας πα-
ρίεβαλον· τὰ φρόσω ὑρίστον· βέλη πρὸς στέφερον, λίθους πρὸς τὸ
κόμιζον· τὸν τραυματίας ἐθεράπευον· τροφὴν παρεσκεύ-
σφαλεν· τῶν δὲ τῶν αὐδρῶν, τοὺς λυκὼ πόνους τὰ πραγματα,
μεταξὺ δὲ ὁ λοὶ μὲ μαρχίων, ἐπὶ τοσοῦτον ἐβλασφήμησε
τὴν μὲ μαρχίν, ὡς τε πρὸς ἐξωθεῖς τὰς πολίσας αὐτῶν ἀπὸ τῆς
βασιλείας ἐπὶ τὴν σφαγὴν θεούσας· λάκαινα
λακεδαιμονίων αἰχμαλέρας ἐκ μὲ δὲ τὸ μὲν ἐν οἷς ταῖς ἐπὶ τὸ
τῷ ἀρμάτων γεγράσιν· οἱ δὲ, κοιμῶμενοι τὸν τὴν πρὸ
τῶν, ἢ δὴ καὶ τὴς βασίλειας αὐτὸν ποιοῦντο· τοὺς μὲν
δὲ ἀστὴρ ξὺν οἱ παρεστάσα· αὐδὲ, σίμα τέρ τὸν τῷ·

346. Πέτρος Καρναβάκας a. 1543

τε δὲ ἀὐ ἐλλεῖ πεῖν αὐτὰ δὲ ἀφθόνῳ τοῖ. πολὺ δὲ ὁ πολὺ ἀ-
δρὸν, ὁ δὲ αὐτὸν μὲ ἔχων· ὁ Σφὸς δὲ ὁ ἀρκούμενος αὐ-
ἐλλῆ καὶ δὲ ἀὐθὲν πολὺ πος αὐτὸ· ὁ δὲ χρῦσοῦ
πλῆθος· ὃ γὰρ ὑπὸ δρόπος πολὺ πος· ἡ
δὲ ξὺν ἐρίξειν πρὸς, καὶ ἀπασχολῆ τὴς
θεωρίᾳ κοινὰ γὰρ δὲ ἀὐδὲ φίλων· ἢ πα-
ρὸ μὲ αὐτὸ, οὐ μόνον ἐπὶ τὸ τὸν ἐν τὸ
εἰρήνῃ πρὸς ἀγωνιστὰς ἀγαπᾶν δ·
τὸ ἴδιον δὲ χρῶ· δὲ γὰρ αὐτὰ δὲ χρὸ
μεθ' καὶ δὲ ἐς φίλοις ἀπόφῃ
ἐ αὐτοῖς δὲ ξὺν αὐ μεθ ·—

τῆς ἥλιος φῶν οἱ βίβλος· ϛφμζ· σκπδε· ιϛ βε

ἐγράφη δὲ χφὸς ἐμοῦ πέτρου καρνεάδου ἐν ἡμέρᾳ

347. Πέτρος Καρνεάδης a. 1549 90%

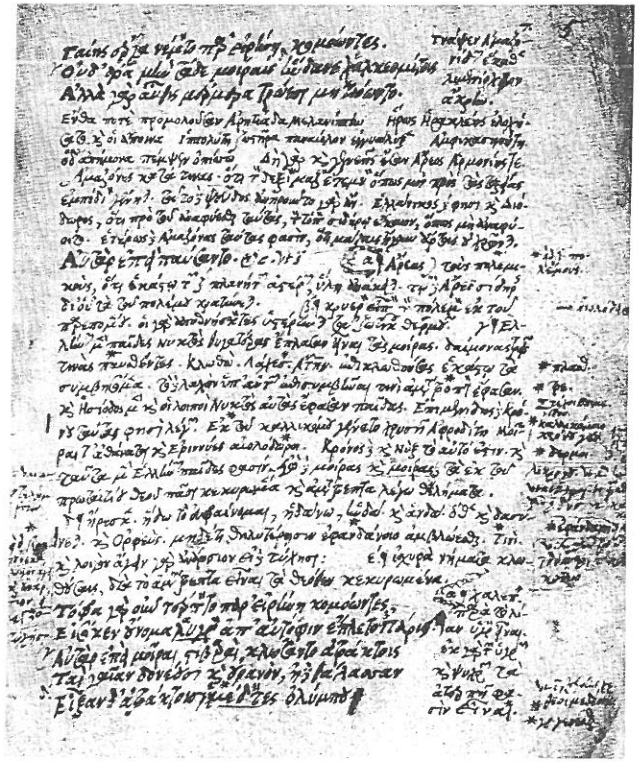

348. Petrus Morellius a. 1560—65 120%

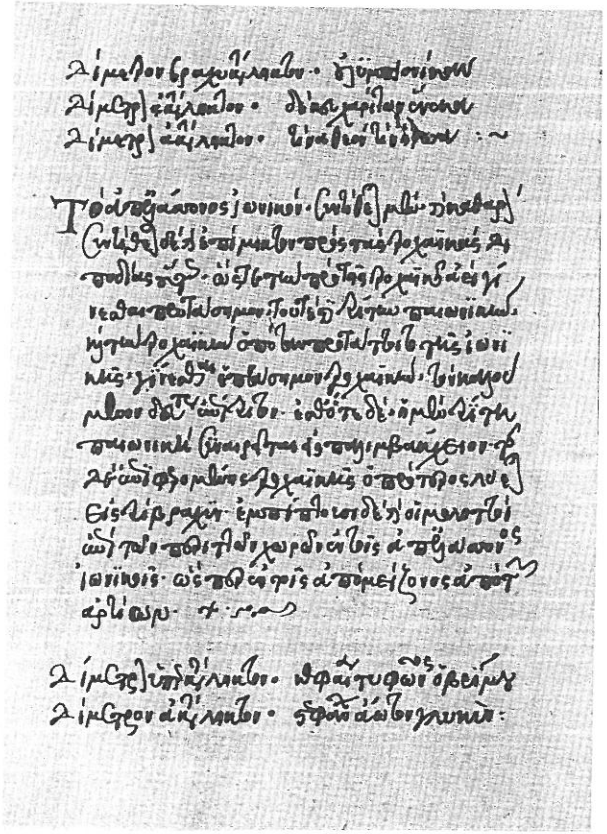

349. Πέτρος Ὑψηλᾶς 15./16. Jh. 120%

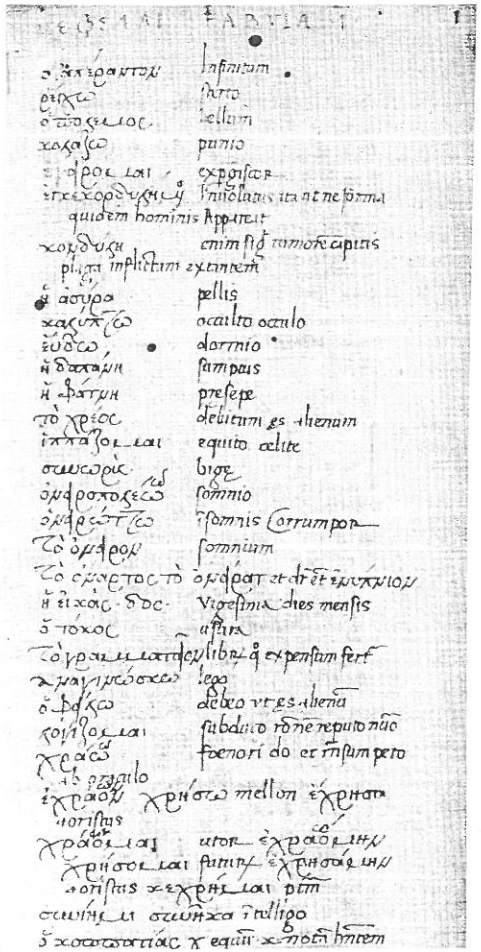

350. Petrus Franciscus a. 1476

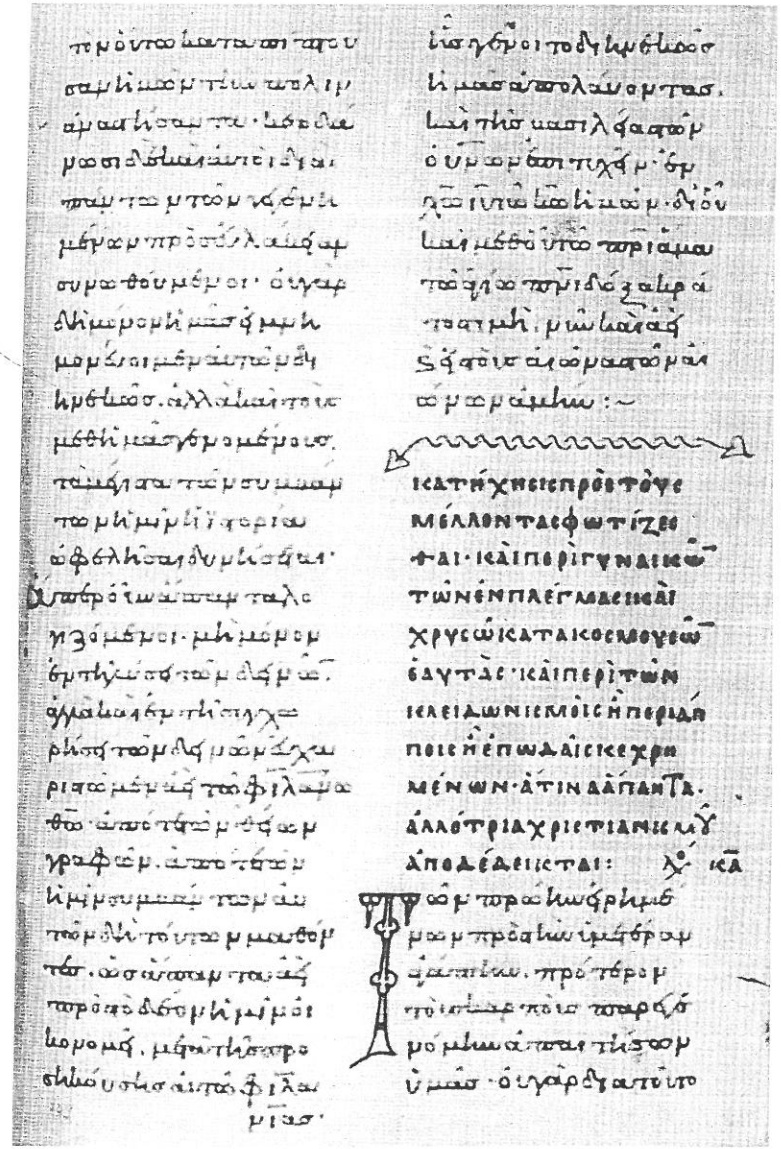

351. Πέτρος 11. Jh. A.

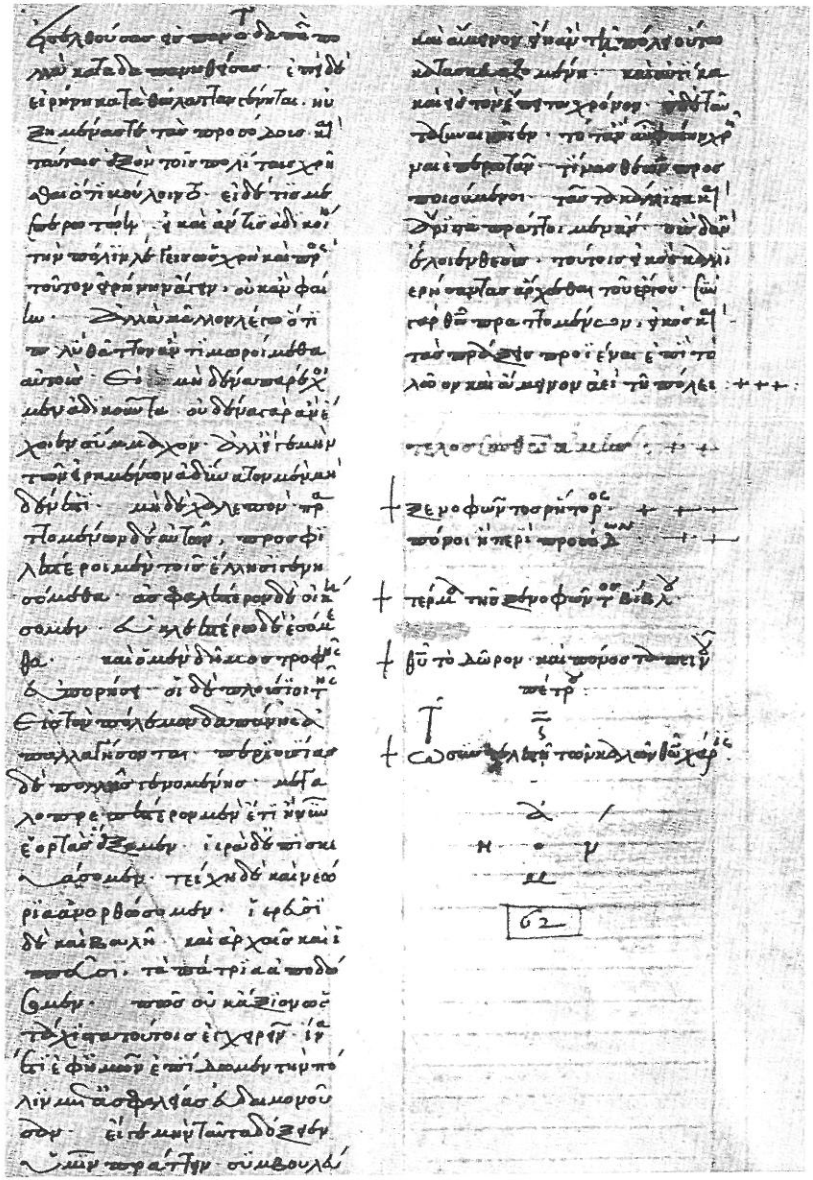

352. Πέτρος (Κρητικός) 15. Jh. 1. H.

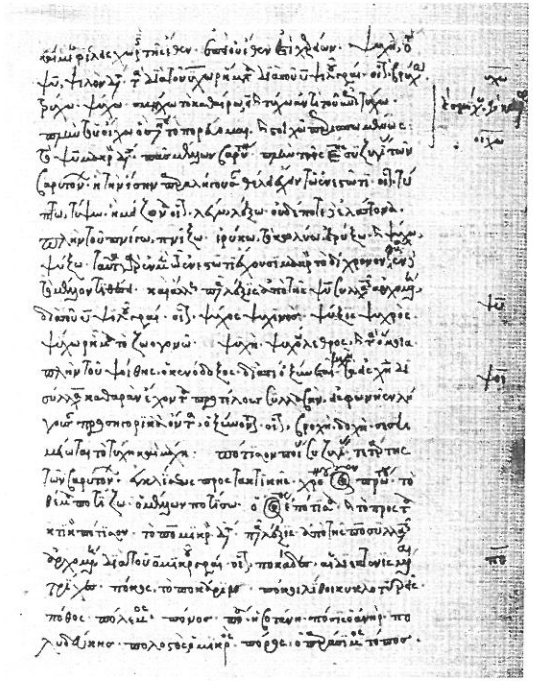

353. Πέτρος 15. Jh. 2. H. 120%

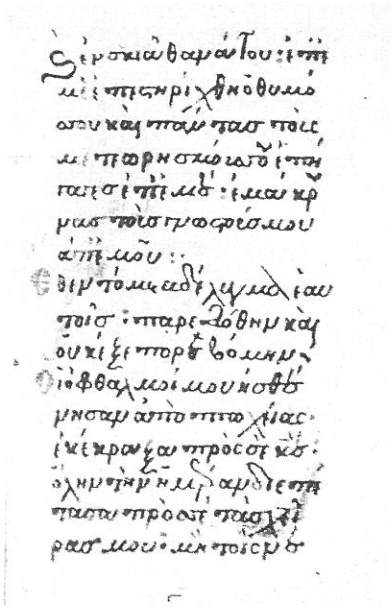

354. Πέτρος a. 1514 150%

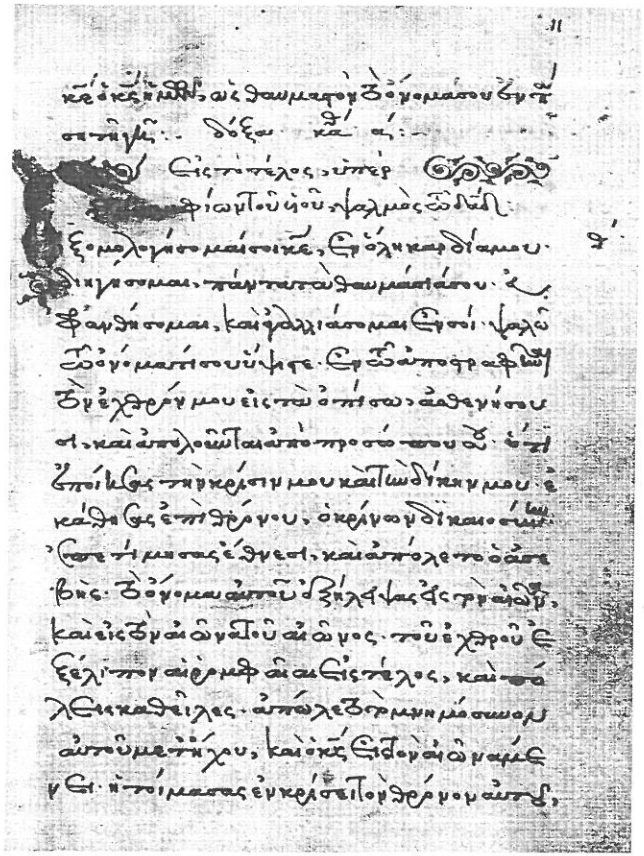

355. Πέτρος a. 1591

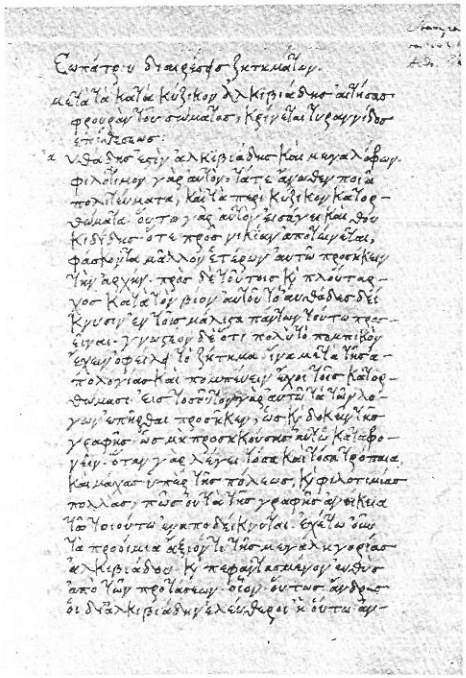

356. Raphael Regius 15. Jh. 2. H. 120%

357. Ῥωμανὸς Χαρτοφύλαξ a. 1573

358. Σάββας 11. Jh. E.

359. Σάββας 16. Jh. 1. H.

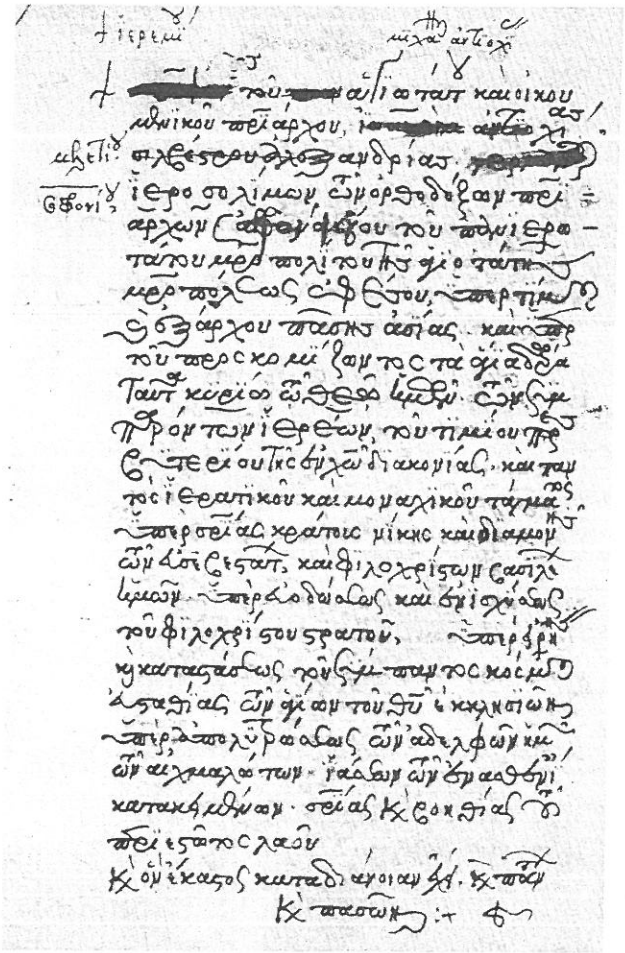

360. Σεβαστιανὸς Ἀργυρόπουλος a. 1573

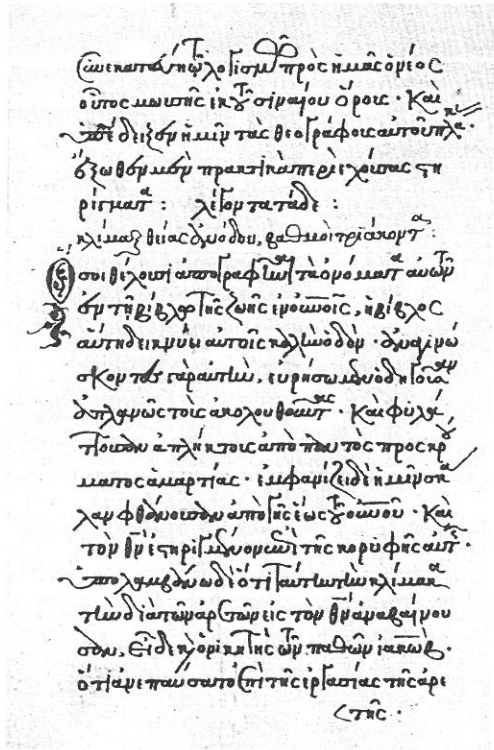

361. Σεραφείμ a. 1599 120%

καὶ τὸ ὑπὲρ τοῦτο. ὁ κηρεῖ ἀϊδιον ὡς ὑπὲρ τὸ μικτόν· ὁ κτῆ-
μὰ τὸ τέρας, μάθετε ὑμεῖς· καλὰ δὲ τὸ ἄπτειν μύριοις·
καλὰ δὲ τὸ ζῆν, καιρός· ὁ γὰρ καιρὸς τὸ τοῦτον ἐστὶ μυριόπτερον
ἤτοι χρυσόπτερον· τὸ δὲ μικτὸν καὶ τὰς τοῦτον μεθέξεις· ἡ δὲ συ-
-νέρα δυὰς, καλάς τοῦ ἀνίκητον καὶ τοῦ αὐτοκράτορος αὐτοκρατος·
ἡ δὲ τρίτη καλὰ τοῦ ἡδονῆ αὐτοκρατος· καθαρούς καὶ ἀκαθάρτους:
ὅτι ὁ μὲν μικτὸς βίος ἔχει τὰς τῶν αἱρετῶν ἡδονάς· μόνος γὰρ σνδ
τέλειός τε καὶ ἱκανός ἐστι καὶ ἐφικτός· ὁ δὲ νοῦς τὰς γνωστικὰς ἡδο-
νάς ἔχει· ἡ δὲ ψυχὴ τὰς πρακτικὰς ἡδονικάς· εἰ γὰρ καὶ ἔστι
εἰ τῷ νῷ ἡ ἡδονή, ἀλλ' οὐσία ἐστὶ τοῦ νοῦ καὶ οἷον γνῶσις· αὐτὴ δὲ
οὐ αὐτῷ διαφέρει οὕτως, ὅτι καλοῦμεν μὲν νοῦν, καλοῦμεν δὲ
ἡδονάς: ὅτι λοιπὸν μὲν τὸ τέλος τὸ ἀγαθόν· ἀμίκτοις δὲ ξῴοις σνε
ἡ ἡδονὴ μόνη τέλος καὶ ἀνθρώποις τὸ ἀγαθόν, εἰ καὶ μᾶλλον ἡ ἡδονὴ
καλὰ τοῦ ὁρμῶν ὀρθῶν, οἷον ὅλων τοῦ εἶναι ἐφίεσθαι· ἡ ὅλων
ὁ κόσμον καταφρονήσας τοῦ ἄρτου, τῷ ἀγάπῃ τοῦ συνχαίρειν:
ἀγαπῶ ἀνεκός ὁ δεσπότης, ἢ ὅτι τὰ λεγόμενα ἔφαγον ἀπὸ σνε
τῶν εὐαγγελίων σκληρόπτωσθαι· ἢ ὅτι φύσει τὸ ἀγαθὸς ἀποστρέ-
λεται· ἢ ὅτι παρεῖται τῷ οὐρῷ τὰ ἄκρα, τάδε ὑπὲρ τὰ ξῷα,
καὶ τὰ μέλα τὰ ξῷα. ὡς καὶ ἐν τῷ τοῦ δεσπότου σκυτῷ δια-
εκφόμεθα:

+ Σὲ τῶν γέων ἀληθεφόρων τοῦτ' ἐγεάφθη, χαιρεῖ σὺ
σοφιανῷ μελισσηνῷ κρείττος· ἐν παλαιῷ· φρέξῃ
ὀστωμβείῳ· ἔ: εἰ τοῖς σωληρίοσους τῷ χῷ τοῦτον.

362. Σοφιανὸς Μελισσηνός a. 1569

ἡ γαῖ πρὸς τοὺς ἀπόστολους καὶ δίκη-
σαντο αὐτούς· πῶς ἐν τῇ ὁδῷ ἐδίδουν τὸν
λόγον· καὶ ὅτι ἐφάνη σφῶν αὐτῷ· καὶ πῶς ἐν
λαμπρῷ καὶ ἐπαρρησίᾳ σταθ· ἐν τῷ Ὁ
μολογεῖ τοῦ κυ ἰυ· καὶ ἡμεῖς τοῦτων·
ἀπορευόμενος φέρε λέγε· καὶ παρρησι-
ζόμενος, ἐν τῷ ὀνόματι τοῦ κυ ἰυ· Ἐ-
λάλει καὶ σύνιε βήτε· πρὸς τοῦ Θ·
λήνηματας· οἱ δὲ ἐπιχείρουν αὐτὸν
ἀμελεῖν· ἐπιγνωστοὶ δὲ σιὰ λόφοι·
κατηγόρουν αὐτὸν ἐκ καὶ σαρεῖαν καὶ
ἐξ ἀπίστει λαν αὐτοῦ φέρ τὰρ σοῦ· καὶ
μεμονῶν ἐκκλησίαν· καθόλης τῆς γα-
λιλαίας καὶ σαμαρείας· ἐκχόμεν ἐρή-
μων· οἰκοδομούμεναι καὶ πορευό-
μενοι· τῷ φόβῳ τοῦ κυ· καὶ τῇ πα-
ρακλήσει· τοῦ ἁγίου πνς ἐπληθύνοντο:

363. Σοφιανός a. 1531

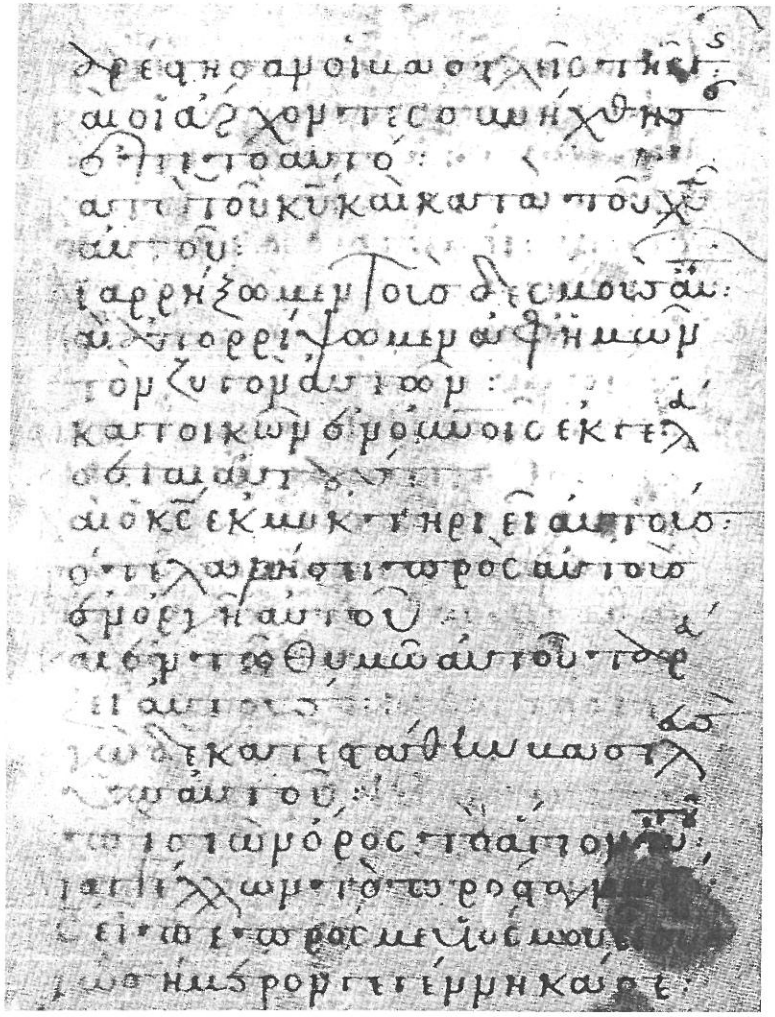

364. Σοφονίας 14. Jh. A.

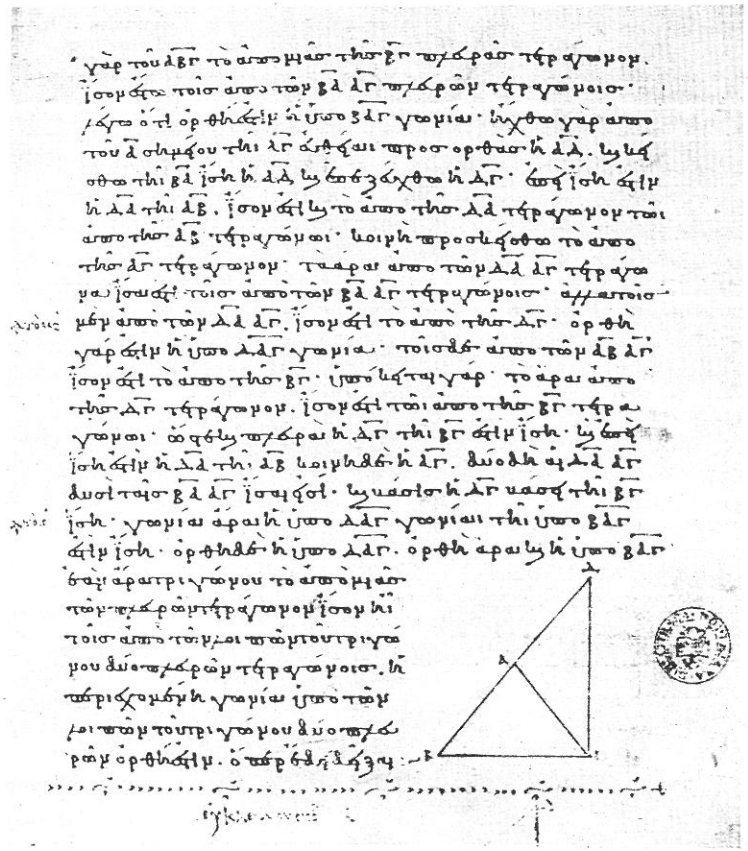

365. Στέφανος a. 888

366. Στέφανος (Μηδείας) a. 1416 80%

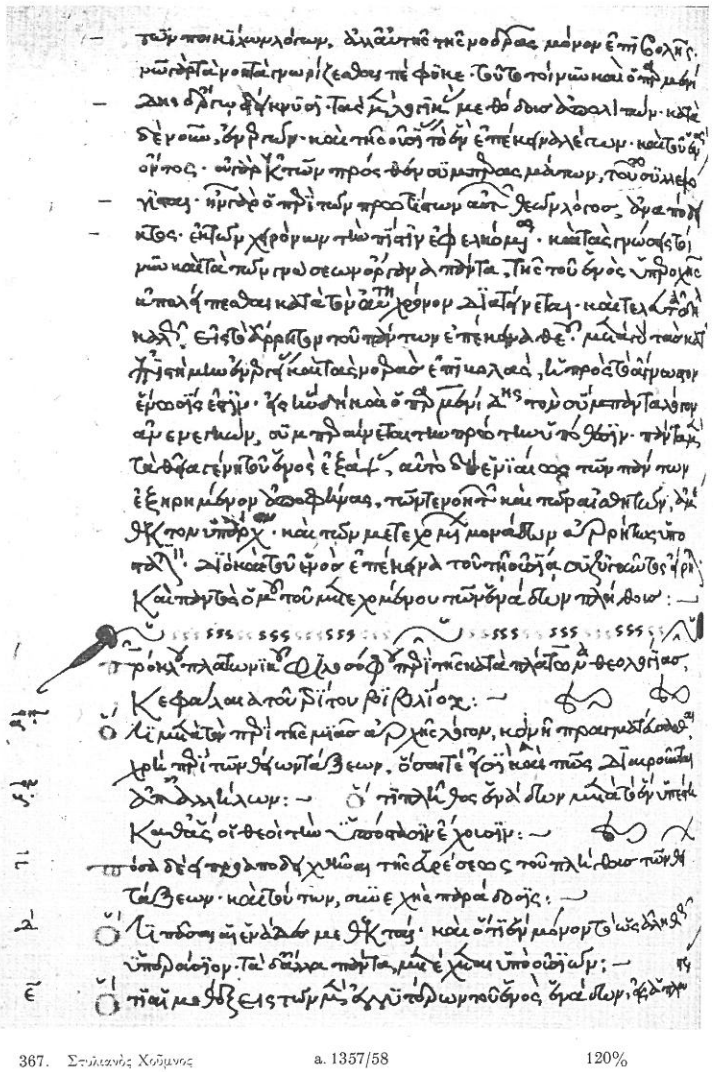

367. Στυλιανὸς Χοῦμνος a. 1357/58 120%

368. Συμεὼν Ἁγιοσυμεωνίτης 13. Jh. 1. H. 90%

369. Συμεὼν 12. Jh.

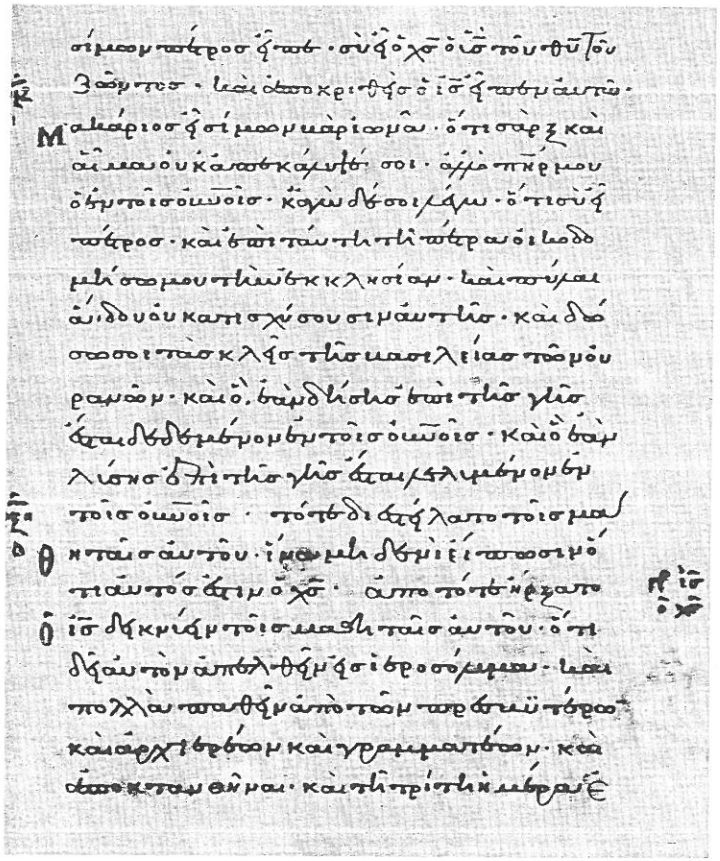

370. Συνέσιος a. 1033

370 bis. Συρόπουλος a. 1279/80

371. Sozomenus Pistoriensis 15. Jh. A.

372. Φίλιππος a. 1436

373. Φίλιππος (Ῥόδιος) ca. 1500

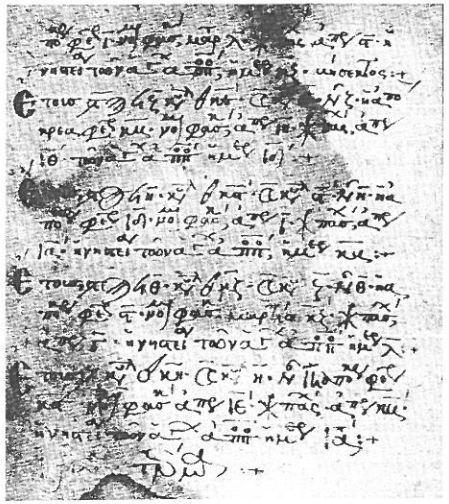

374. Φιλόθεος ca. 1405 120%

375. Franciscus Vitalis ca. 1500

376. Φραγκίσκος (Κύπριος) 16. Jh. 1. H.

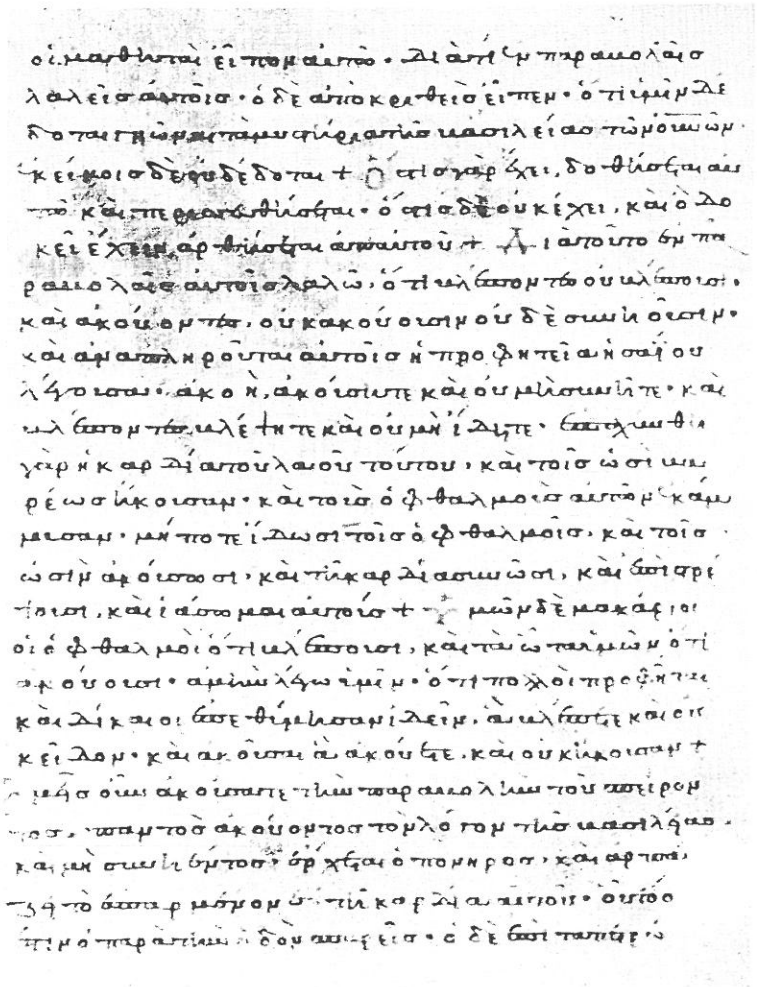

377. Χαρίτων a. 1130 120%

378. Χαρίτων 14. Jh. 2. H. 120%

379. Χαρίτων vor 1536

380. Χαριτώνυμος Ἑρμώνυμος a. 1467 [= HARLFINGER 56]

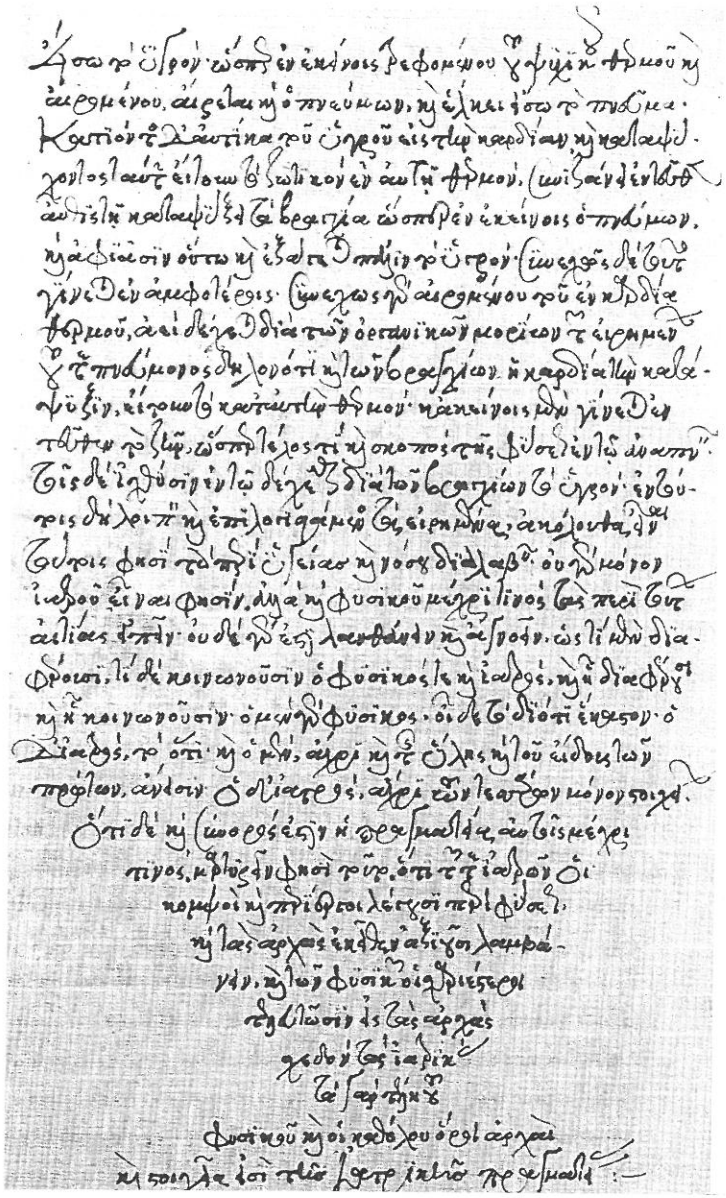

381. Christophorus Auer a. 1546 90%

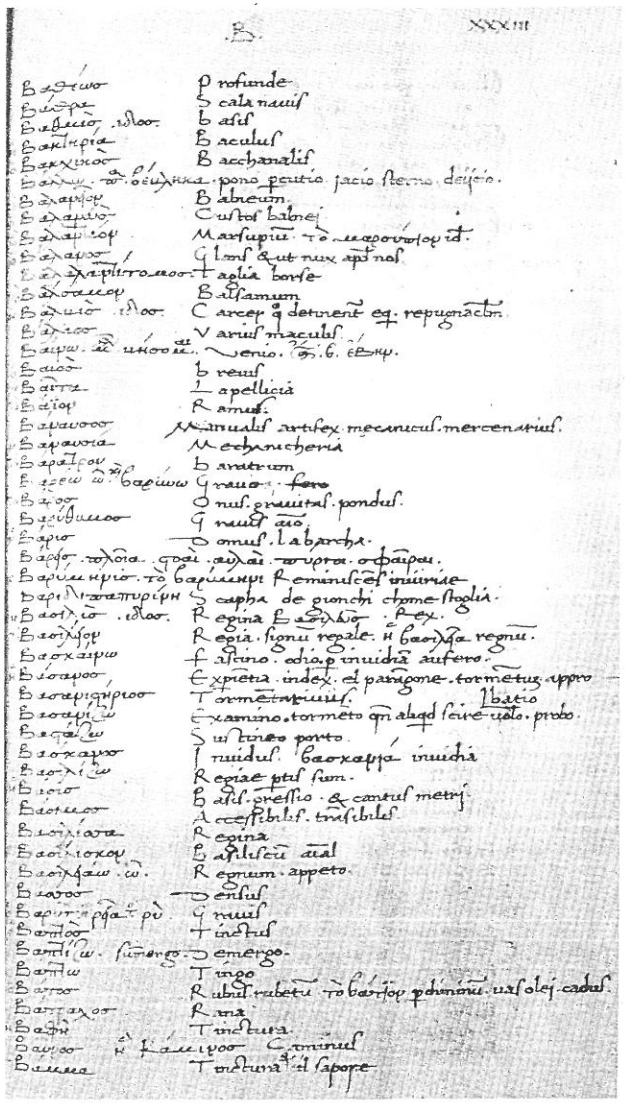

382. Christophorus Benna a. 1441

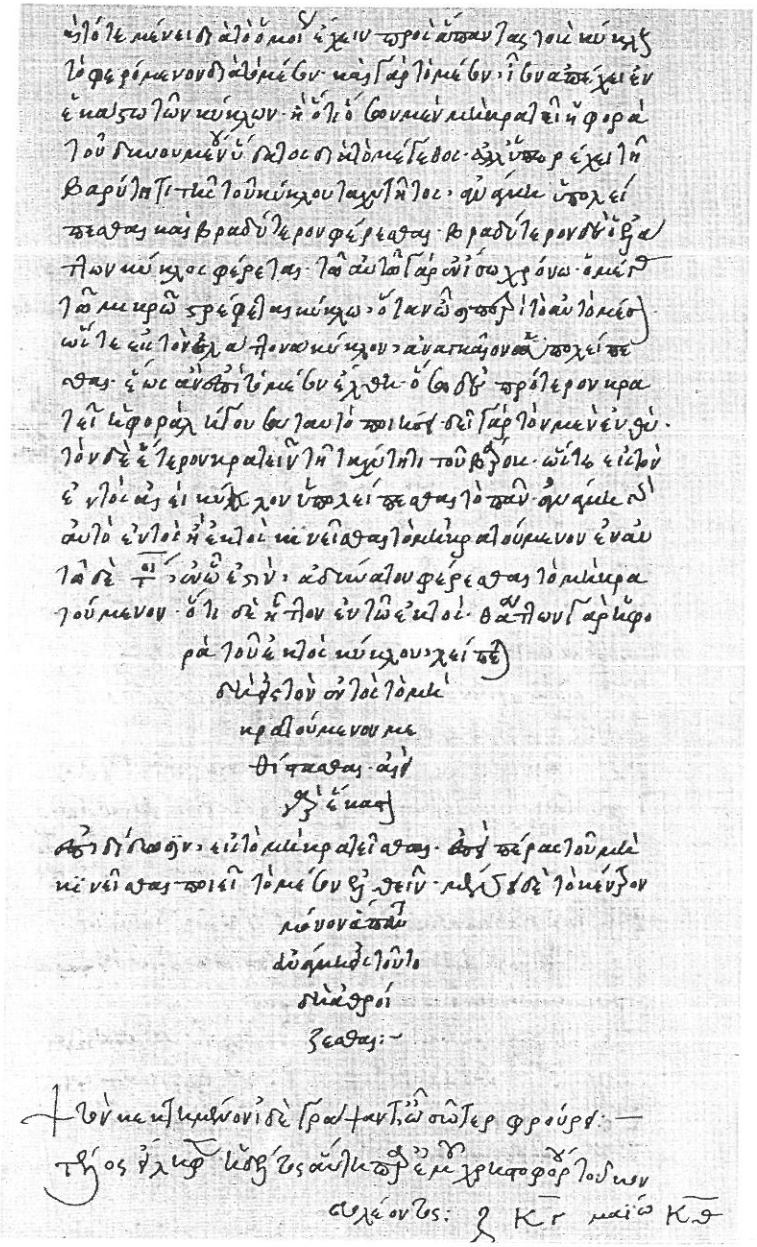

383. Χριστοφόρος Κοντολέων a. 1515 90%

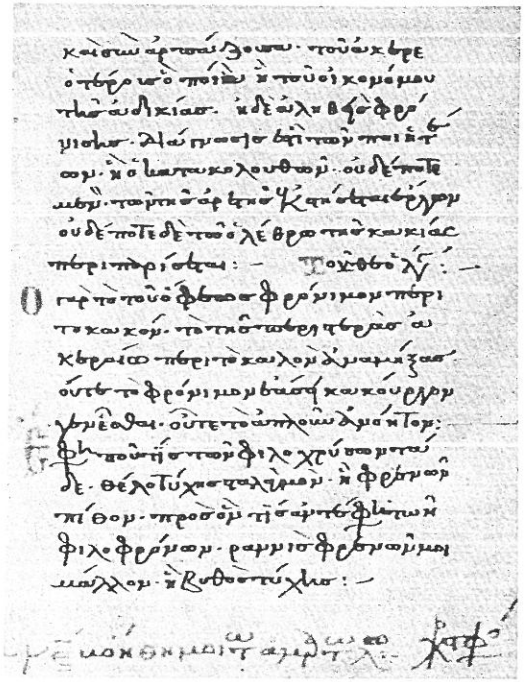

384. Χριστοφόρος Κυλαδαῖος a. 1198

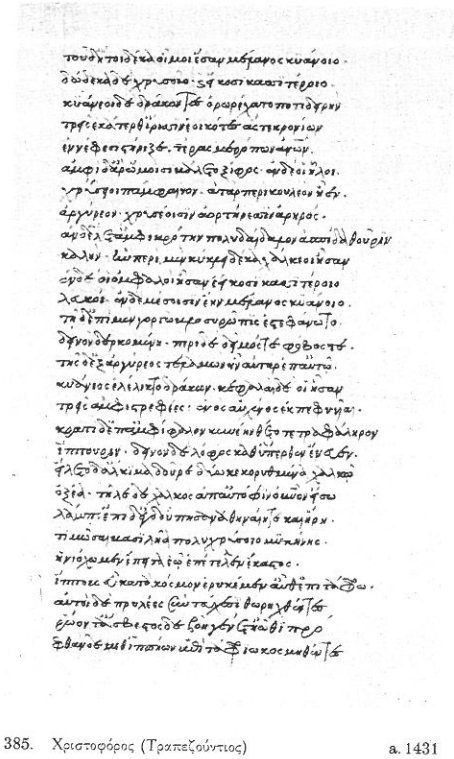

385. Χριστοφόρος (Τραπεζούντιος) a. 1431

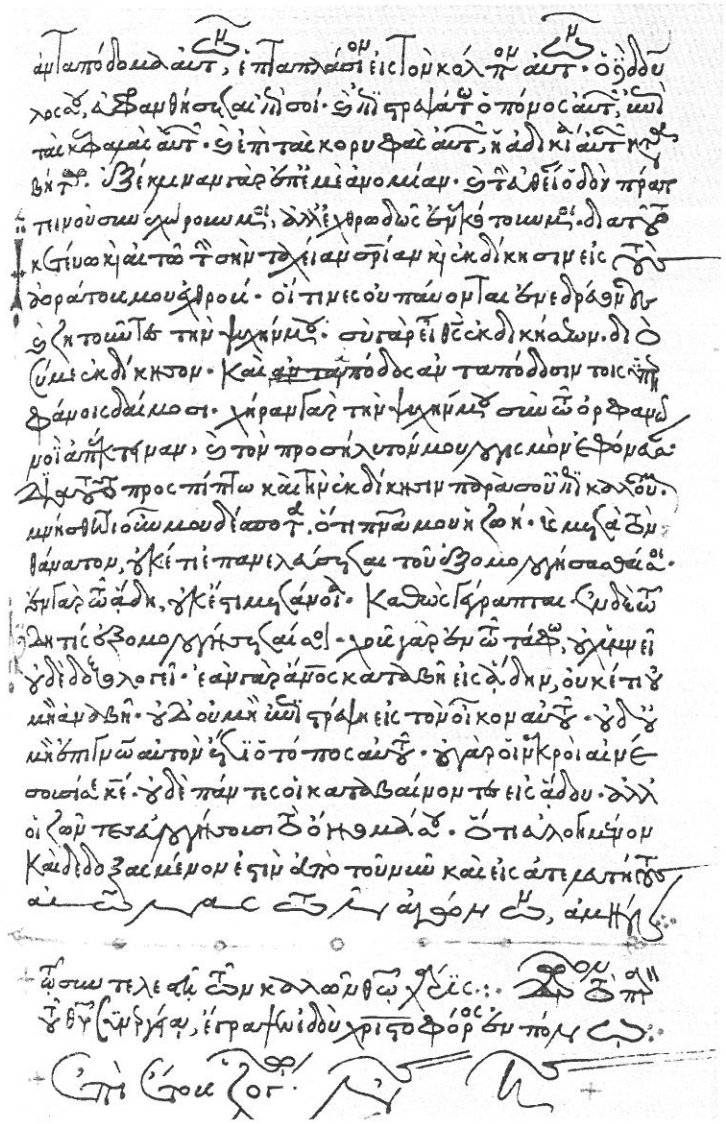

386. Χριστοφόρος a. 1564/65 90%

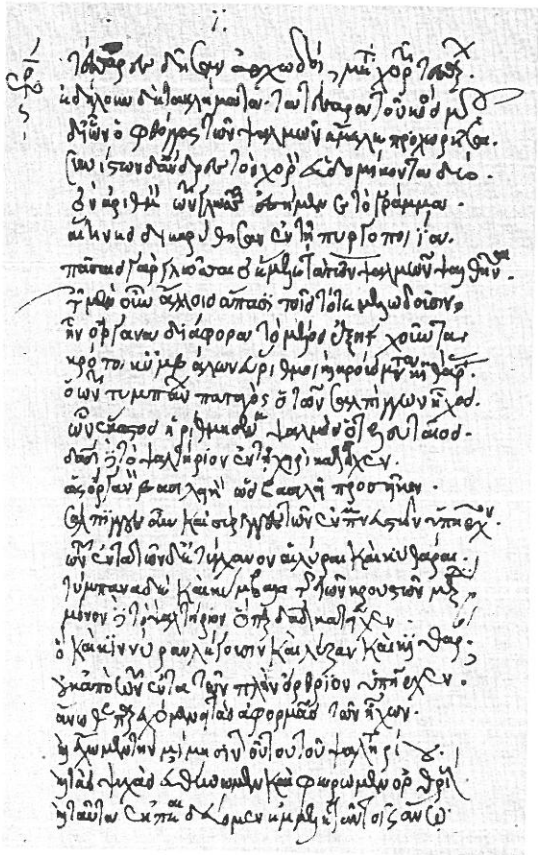

387. Χρύσανθος 16. Jh. 2. H. 120%

ΜΑΓΥΑΡΙΚΗ ΤΟΠΟΚΛΗΥΟΣ ΑΚΑΔΕΜΙΑ Κέρυτλαα